時報

中華民國念六年二月念三日星期二

今日隨報附送號外畫報一張

今天本報二大張售國幣三分四厘

第一萬一千六百四十八號

內政部登記證警字第三三五號

中華郵政特准掛號認為新聞紙類

男性賀爾蒙丸 對身體衰弱，神經衰弱，性神經減退，陽萎，記憶力減退，頭暈目眩，遺精，早洩，未老先衰，尤具特效。

賀爾賜保品

灌輸一般知識的讀物
供中等學生自修之用

中華百科叢書

舒新城主編

專家撰述 內容豐富
選材精審 敘述淺顯

● 總類

圖書館學要旨 洪國鈞編 六角

新聞學概要 黃天鵬編 四角五分

統計學綱要 劉鴻萬編 六角

● 自然科學

近代科學發明概觀 華汝成編 一元一角
本書將近代科學界各種重要之發明，凡發明史、製法、學理、功用等，逐一闡述。計述光、電、音、力、熱等各種之發明，製酸、製鹼、製紙、人造絲以及人造肥料，而與國防之各種新發明，亦精確記載；附重要圖畫多幅，俾易領會。

氣象學綱要 楊鍾健編著 六角
本書分八章，凡氣象上之重要現象與原理，例如：大氣的成分，溫度，氣壓，水分等，以及與人生密切關係的氣候及分佈，變易的狀態，均詳確闡明。選材簡明淺顯，尤稱佳作。

應用氣象學 楊國藩編 六角
本書以應用為主，取材側重技術方面；對於學理，在每章第一節中作簡括的概說。內容共分十二章，前十章分述氣象學要素的現象和變化，而於儀器的使用、觀測的方法、記載、核算的手續等，都作詳細的解說，以期適於應用。後二章論天氣的現象，天氣預報的原理與方法，以及氣象學的功效。

海洋學綱要 費鴻年編 八角
海洋學乃新興科學之一。本書自海洋學發達史中敘起，次及海洋之形態，海水之理化性質，以及潮汐、海流、浮游生物、海洋生物等，最後則以海洋與航海水產等之關係為總結。

物理學綱要 陳洞泉編 二冊 各七角
本書分：●論物性和力學，●論熱學，●論音學和光學，●論電磁學。凡關於原理、定律和簡單計算法，均詳細闡述。務使讀者舉一反三，而能正確觀念，使新觀念不空虛。

化學綱要 陳洞泉編 七角
本書先敘普通氣體元素，確立化學的概念，次及非金屬、金屬，最後論述有機化合物之大概。取材以化學之普通原理及各種定律為主，尤注重化學方程式之寫法，以增研究基礎。

日用化學淺說 鄒樹銀編 五角
本書以淺顯通俗之文字，敘述一般日常的化學應用。內容共分為十一章：●化學的起源，●空氣，●水，●氧，●碳和燃料，●玻璃和肥皂，●食物的一般組成，●食物的功用，●生活素，●植物和肥料，●金屬和合金，●漂白和消毒等。

進化論初步 陳兼善編 六角
本書先述拉馬克、達爾文二大進化論者之小史及其學說之大概，次分析其學說之要點而歸納於變異、遺傳及適應三項，然後研究與介紹最新學說。本書兼收並採，可作基本讀物。

微生物學綱要 華章熙編 二冊 上冊九角 下冊五角五分
本書上冊為總論，統論微生物之形態學、形態、發育、生物學及其觀察法、傳染、免疫學、消毒法、化學療法及其他研究之方法。下冊為各論，分論七十餘種微生物之各個特性、診斷、治療、預防等。附有彩圖一百五十餘幀，極便參閱。

植物學綱要 華汝成編 一元一角
本書分論植物的形態、生理、病理、生態、分類、分布及應用等。形態生理，比較重要，記述尤詳。分類則根據Engler氏最近發表之方式，並記各類的特徵和進化的系統；尤於說明原理時，加以實驗。備此一書，可以領略全部植物學識。

動物學綱要 費鴻年編 一元
本書力矯動物學書偏重分類法之弊，悉依動物之形態生理排列，即先從細胞之形態生理講起，順次及於營養、呼吸、運動、生殖、遺傳、進化等項。尤適宜於中學生課外參考。

● 應用科學

生理學綱要 費鴻年編 七角
全書注重一般現象，以人體生理作例證。內容九章：緒論，生物體的化學基礎，生物的理學性狀，感覺和運動的總說，神經系統，感覺，新陳代謝，呼吸和循環，生殖體能變化。

應用電氣概論 淨仲超編 二冊 上冊六角五分
電氣為各種工業的原動力，電燈的發光，電報、電話的傳遞，火車輪船的驅動等等，因皆無電不行，即家庭日常的烹飪、製衣，以及室內溫度之調節，亦無一不應用電力。本書盡量採用圖解照片，以佐說明之不足。極合研究者之參考。

無線電初步 金子寅編 七角
本書先從聲學電學入手，依次說明播音的原理，真空管的各種作用，喇叭的進化，電池的淘汰，四極管，五極管及最近無線電的新發明，都已包羅無遺。此書可作學者入門階梯。

＊纖維素化學工業 余甄聲編 六角
本書分四編：●纖維素化學，●人造絲，●纖維素之受縮性物質，●木漿及紙。全書將各種主要之纖維素工業，詳為敘述，理論之稍涉高深者，另加附註，以便讀者之對照參閱。

醱酵工業 陳騊聲編 七角
本書就醱酵菌類之通性及培養與檢查法，酒精、麥酒、葡萄酒、紹酒、高粱酒、醬油、醋、豆腐乳、壓榨酵母、特殊醱酵工業之新舊製造法及其製造原理；尤注意舊式釀造法。

＊染織工業 陶平叔編 五角
本書內容，專重染織之應用方法，不涉高深理論。將染織所有各種工程，提綱挈領，作有系統之記述，自染織原料而精練、而漂白、而染色、而機織，均逐一詳細說明。全書共分六章，將染料、化學藥品及原料纖維、羊毛絲麻之精練及漂白法，上光之原理和方法，各種染料之染色法，各項組織法等，記述淺顯，供有中學程度學生之參考，極易了解。

航空概要 陶叔淵編 六角
航空知識為現代一般人所必具之常識；惟關於航空的書籍，坊間尚少出版。本書敘述航空器之種類，飛機之性能、構造、設備，以及發動機與螺旋槳之結構等，關於航空常識，應有盡有，遇有學理難解之處，並附插圖說明，俾可了然。故本書堪稱討論航空問題之書籍中最完善、最新穎之作品。

● 語文學

語言學概論 張世祿編 八角

● 文學

文藝批評論 梁實秋編 五角

詞曲研究 盧冀野編 七角

演說學概要 余楠秋編 四角五分

● 史地

史學概論 胡哲敷編 七角

中西交通史 向達編 七角

世界人生地理 王成組編 二冊 各五角半

中國人生地理 盛敍功編 二冊 各九角

太平天國史 吳鐵海編 六角

辛亥革命史 左舜生編 六角

英國史 余子道編 六角

美國史 姚紹華編 五角

法蘭西史 馮品蘭編 七角

德國史 盧文迪編 六角

意大利史 吳鐵海編 七角

希臘史 盧文迪編 五角

俄國史 蔣壯行編 六角

土耳其史 趙鐵元編 七角

戰後之巴爾幹 趙鐵元編 五角

朝鮮和臺灣 萬毅成編 五角五分

● 哲理科學

哲學通論 范壽康編 六角五分

現代哲學思潮綱要 呂希農編 七角

近世西洋哲學史綱要 張東蓀 姚璋 編 六角五分

中國哲學史綱要 舒新城 楊大膺 編 三冊 各七角

羣衆心理學 高覺敷編 六角

論理學綱要 林仲達編 五角五分

倫理學綱要 張東蓀編 六角

佛學綱要 蔣維喬編 七角

● 教育科學

教育科學綱要 羅廷光編 四角五分

現代教育原理 錢亦石編 四角五分

怎樣做教師 余子夷編 七角

初等教育概論 吳研因 吳增芥 編 六角

民衆教育綱要 鍾步霞編 六角

鄉村教育綱要 楊效春編 六角

● 社會科學

社會科學通論 常乃悳編 五角

社會主義史綱 劉炳藜編 六角

政治學綱要 楊幼炯著 五角五分

世界弱小民族問題 鄒昶編 七角

華僑概觀 劉士木 徐之圭 編 六角

中國外交史綱要 任啓珊編 八角

法學綱要 吳學義編 六角

國際法綱要 王惠中編 六角

現代中國經濟思想 李權時編 六角

世界產業革命史 周伯棣 魯君明 編 六角

經營經濟學綱要 何孝怡編 六角

經濟政策 王漁村編 六角

農村經濟概論 陳醉雲編 六角

國際經濟概論 周伯棣編 五角

財政學綱要 錢亦石編 五角

社會學綱要 劉天予編 六角

社會進化史 劉炳藜編 五角五分

社會問題與社會政策 周憲文編 五角

● 藝術

近代藝術綱要 豐子愷編 八角五分

中國美術史 鄭昶編 六角

音樂概論 朱稣典編 六角

中國音樂史 王光祈編 二冊 一元二角

中華書局出版

印有各書簡說傳單索閱即贈

〔書名上有＊者該書特價七折本月底止〕

(丁72)

開林油漆股份有限公司新招一分二厘優先股公告

本公司為我國製造塗料油漆之首創者，始於民國四年，歷史悠久，成績卓著，目下已成為我國最新式最偉大之油漆製造廠。茲因增進生產，擴大營業，公開招股，與社會人士合作，規定股本總額法幣六十萬元，除已收足普通股法幣三十五萬元外，今再新招優先股法幣二十五萬元，招股期限至三月底截止，一經額滿，得隨時截止之。認股手續備有招股簡章及認股書函索即寄

製造廠 上海西體育會路 電話特區四五五〇五 本市四一一二三

代收股款處 虹口中國銀行（北四川路海寧路角） 廣東銀行（寧波路五十二號） 中一信託公司（北京路二七〇號）

總事務所 上海江西路三五三號廣東銀行大樓五樓 電話一〇五四二

開林油漆股份有限公司謹啓

贊助人

虞洽卿 吳鐵城 汪兆銘 彭學沛 杜月笙 王志莘 黃任之 林康侯 王曉籟 陳群 李大超 朱吟江 顧馨一 金潤庠 穆藕初 勞敬修 王介安 陳濟成 錢承緒 霍守華 陳伯權 唐季珊 宋士驤 王政卲 陳翊廷 唐耐修 顧文生 梁扶初 徐致一 陳日平 張一塵 朱賡陶 陳有運 余錫品 孔錫鵬 毛克倫 曹志功 陳九峰 王漢良 王漢强 張賢芳 鄭燾奎 朱保羅 谷羽蒼 王靖東 劉仲英 朱雨陶 余耀球 徐文甫 冷炳南 謝俠遜 葛福田 居偉 梁耕舜 章朗軒 鄭東山 趙子雲 老燕林

三本效率最高的修學工具書
適合各級程度
依照四角號碼編次

王雲五著

王雲五大辭典 袖珍本

廿六年度第五次特價書二十種之一

〔大學 中學 學生適用〕

硬布面一冊 實價三元 特價二元一角 郵費掛號費一角五分半

本書取材純從實用入手，單字以外，包括各科名詞、重要人名、地名、年號，及流行較廣的方言、外來語等。解釋明白切當，並注重統計數字與空間時間之正確；卷末附有各科參考表三十餘種，適合大學中學程度之用。

〔中小學生一般讀者適用〕

王雲五小字彙

廿六年度第七次特價書二十種之一

紙面實價二角八分 特價二角

〔中學小學學生適用〕

王雲五小辭典

增訂本

紙面七角 布面一元四角 皮面米紙一元

（以上三種郵費掛號費各一角零五厘）

商務印書館發行

80(1)

民衆教育用書

▼一年制短期小學適用

江蘇省立教育學院實驗 **混合課本** 陳禮江 王倘 喻任聲 主編

課本 六冊 有圖本各七分 無圖本各三分 教學法 六冊 第一、二、五冊各四角 第三冊五角

遵照教育部頒佈之一年制短期小學課程標準編輯。全書思想一貫，組織嚴密，分編六冊：第一二冊為鄉土教材，三四五冊為國家情況，第六冊為世界大勢。每冊供一個半月之用。教材組織特重各科聯絡，採用混合編制，適合兒童學習心理。教學法特將課本每課教學時應有之發問、應有之答案、應講解之字詞、應供給之練習材料、應準備之教具、應具備之參考資料等，均一一詳列。各課所需之教學活動，尤著重「做」，有多種活動不一，期能適合課文內容及學習興趣於文字教學外。

短期小學課本 國立編譯館編 （訂正本）四冊各五分 教學法 四冊 (一)(二)二角五分 (三)(四)各四角

本書根據教育部頒行一年制短期小學暫行課程標準，就前出課本改編而成。其內容包括歷史、地理、公民、自然、衛生各科重要材料，及日常實用文、簡易說明文、記敘文等均配列全書，用簡明語體，各字均附注音。

短期小學算術教學法 國立編譯館編 (上)四角 (下)五角

短期小學公民訓練標準 國立編譯館編 一冊 五分

短期小學課間操教材 國立編譯館編 一冊 五分

一年制短期小學適用 算術課本 宋文藻 沈百英 編校 二冊各五分

上海市民衆識字讀本 二冊各五分 合訂本一冊一角 教學法 二冊各三角

成年青年識字用 市民千字課 中華平民教育促進會編 四冊各一角

鄉村初級平民學校識字讀本 農民千字課 中華平民教育促進會編 四冊各九分

實驗民衆讀本 江蘇省立教育學院編 第一二冊各二分

老少通千字課 陶行知編 四冊前三冊各八分 第四冊一角 合訂本一冊一角五分

人人讀 莊澤宣編 八冊 (一至四)各一角 (五至七)各一角五分 (八)二角

人人讀第九冊 有趣的世界 莊澤宣編 二角五分

人人讀第十冊 人類的史話 莊澤宣編 二角五分

民衆教育用 兒童衛生 陳美愉 賈金寧 編 四冊 (一)(二)各五分 (三)六分 (四)七分

民衆基本叢書 呂金錄主編

第一集第一組十六類八十冊 原定價一元五角 改訂價一元三角五分

(1)讀書指南類 (2)公民修養類 (3)社會類 (4)法律類 (5)語文類 (6)自然類 (7)衛生類 (8)實業類 (9)歌謠謎語類 (10)劇本類 (11)遊戲類 (12)寓言類 (13)故事類 (14)小說類 (15)傳記類 (16)史地類

依照四角號碼編制 王雲五小字彙 附筆畫索引 王雲五著 實價一角八分 特價一角

平民字典 方毅等著 五角六分

平民書信 楊聞偉編 一角

商務印書館發行

112

中國文化史叢書

王雲五 傅緯平 主編

商務印書館印行

第一輯合售預約
只餘六天

全書包含八十科目
組織完整 敘述詳盡
集合專家研究之結晶
顯露本國文化之全貌

編纂整部文化史以採用分科制為合理，以一專家就其所長擔任一專科史料之整理，其結果自較良好。中國文化史叢書由各科專家分工撰述，科目多至八十，足以賅括本國文化之諸方面，分之為各科專史，合之為文化全史，最便研讀。第一輯二十種，先行預約，即將於本月底截止。

全輯 廿種廿四冊定價三十元（零冊定價累計四十元） 預約二十一元 國內郵費二元 臺灣另計 子目及零售特價列左

書名	著者	冊數	定價(元)	特價(元)
(1)中國經學史	馬宗霍	一	一.〇〇	.七〇
(2)中國理學史	賈豐臻	一	一.五〇	一.〇五
(2)中國田賦史	陳登原	一	一.五〇	一.〇五
(2)中國鹽政史	曾仰豐	一	一.八〇	一.二六
(1)中國法律思想史	楊鴻烈	二	三.〇〇	二.一〇
(2)中國政黨史	楊幼炯	一	一.三〇	.九一
(3)中國交通史	白壽彝	一	一.七〇	一.一九
(4)中國南洋交通史	馮承鈞	一	三月初續出	
(3)中國殖民史	李長傅	一	二.〇〇	一.四〇
(1)中國婚姻史	陳顧遠	一	一.五〇	一.〇五
(4)中國文字學史	胡樸安	二	三月初續出	
(3)中國算學史	李儼	一	一.七〇	一.一九
(4)中國度量衡史	吳承洛	一	三月初續出	
(4)中國醫學史	陳邦賢	一	三月初續出	
(2)中國商業史	王孝通	一	二.四〇	一.六八
(2)中國陶瓷史	吳仁敬 辛安潮	一	一.五〇	一.〇五
(3)中國繪畫史	俞劍華	一	三.六〇	二.五二
(3)中國駢文史	劉麟生	一	一.〇〇	.七〇
(4)中國考古學史	衛聚賢	一	三月初續出	
(1)中國民族史	林惠祥	二	三.六〇	二.五二

書名首列數字示出書期數，第一期書特價於三月三十一日截止，第二期書特價於四月三十日截止，第三期書特價於五月三十日截止，四期各書另加郵費掛號費

153

日代表抵華盛頓 擬與美會商國際通貨

荒川表示

日對穩定世界通貨完全同意

◎華盛頓二十一日國民社電、日本大藏省派駐倫敦巴黎之代表荒川、今日抵此、擬與財部及聯邦準備局等政府機關會商國際通貨問題、荒川向報界代表稱、日本對於穩定世界通貨、完全同意、並擬依據英法美三國協定之精神、維持日幣目前之匯價、至於日本最近所定關於外匯之條例、即爲防止投機之設施云、

暹羅外部秘書 叨春赴日抵滬

甚盼中暹邦交早日確立

本埠訊、暹羅外交部秘書叨春、於昨日下午三時、乘[illegible]輪抵滬、[illegible]行期一個多月、四月底將赴日、[illegible]、本人亦甚盼能早日確立云、（按叨春爲暹羅新[illegible]）

伊盟烏審鄂套兩旗 衝突情勢頗趨惡化

◎榆林念一日中央社電、伊盟烏審鄂套兩旗、因疆界問題、引起衝突、此間當局因[illegible]北毗連蒙境、甚爲焦憂、邇來情勢頗趨惡化、榆林縣爲委徐子梁奉清鄉會令於今日率衛兵一營前往調解、行期約一月、

五金業紅盤漲價 各貨漲二三成不等

各店獲利甚豐心思望高 貨價雖高賣方仍不拋賣

五金市面、自大綸[illegible]、[illegible]四川[illegible]、故昨日五金業同業公會、舉行紅盤、[illegible]一律提高百分之二三十不等、[illegible]、買方亦具戒心、致將造成供求不[illegible]之不良局面云、

平粵線平漢段 今日起復飛

二五北上四日南下 均在鄭州與滬新啣接

歐亞航空公司恢復平粵[illegible]、[illegible]於今晨起先開航平漢段、[illegible]陝各[illegible]相啣接、[illegible]、[illegible]於[illegible]後[illegible]步恢復、[illegible]

飛行時刻

平漢航線北上班機、[illegible]期二及五、於晨八時、由漢口飛十時廿分過鄭州、午後一時過太原、三時半抵北平、南下班機、每逢星期四及日、於晨九時由北平起飛、十一時十分過太原、午後一時半過鄭州、四時半抵漢口、上下班機在鄭州均與滬新線啣接、北上旅客由漢出發、當日五時前抵成都及蘭州、南下旅客由[illegible]出發、即於當晚六時抵滬、今日爲北上班期、公司已於日前調派人員前往主持、並派大型機飛行、

客票價目

該段全程長一千二百九十公[illegible]

上海工廠檢查所成立

本市工廠檢查所、自[illegible]社會局於民二十年舉辦以來、[illegible]已數年、[illegible]因[illegible]行政系統[illegible]、本市應有地方檢查處之設立、業經[illegible]府核准設立上海市地方檢查所、[illegible]任[illegible]所長、江之永・李[illegible]・[illegible]・沈日升・吳冰海・王[illegible]等爲[illegible]廠檢查員、[illegible]所籌備就緒、已於昨日正式成立、

公益紗廠糾紛 仍未能解決

[illegible]

中暹協會下月可成立

許葛汀[illegible]京接洽已返滬

[illegible]

收回引水權 請願已得結果

[illegible]

各線啣接

[illegible]

徐慨民等被控 令各檢呈證據

[illegible]

旅滬安徽同鄉會 將舉行同鄉總登記

[illegible]

妻續舊歡 夫險慘死

[illegible]

天興綢廠贈紀念券

[illegible]

榕茂廠工潮解決

[illegible]

華德廠發明 高壓電力機

[illegible]

大順康輪遇霧擱淺

～～在大通附近江面～～

江華輪二次施救無效 電報招商局另行派輪

國營招商局租船大順康輪、係行駛青滬粵等航線、以裝貨爲主、奉派由九江裝湘米運粵、於昨晨九時滿載湘米、駛至大通之上十二海浬江面遇霧擱淺、船主電滬求援、滬總局即電由漢駛滬之江華輪駛往拖救、昨晚滬電台接江華船主急電報告、經二次之施救、仍未脫險、望另派輪施救、今江華輪已中止施救、照常駛滬、閉總局正在考慮派船施救之中、

東方印書館被控詐欺

江文鑫等 避不到案

[illegible]

胃病不吃藥 救愈萬人

胃病一症最爲痛苦。本藥室秘製胃痛靈草[illegible]

發行 上海●北京路(石路西首)[illegible]蔣一鳴醫藥室

啟昌首創獨家發明 二角照相

拍美術照六張 每位祇收二角 既精美又迅速

[illegible]

上海南京路啟昌照相館

感謝顧啟忠傷科

[illegible]

脫肛丸

[illegible]

本行專備紅色喜事轎車

車內特備鮮花齊備 包全天實洋十六元 出租轎車送客一元 一應在內另加二元

電話九三〇〇〇

億太汽車公司啓 四馬路大新街

良友無線電

新春繼續大減價一星期 決不展期

減售四十三元

超差式交流七燈機

新外差式交流六燈機 減售四十五元

旅行式乾電六燈機 減售六十五元

超差式交流六燈機 減售二十五元

超差式交流五燈機 減售二十九元

特種強力交流四燈機 減售十六元

犧牲品交流四燈機 減售十七元

良友無線電製造廠啓 上海北京路祥生汽車行東隔壁永康里 電話九〇五〇五

[illegible]

光華

欲購眞正便宜眼鏡勿忘到光華來比較

向以眞薄利出名 始終是同業導師

欲求事業進展・須有健全目力 目力不佳。影響身體康健。阻礙事業進展。故請速至本公司來矯正視覺。挽救已失目光。增加未來幸福—本公司採用美國一九三七年最新型驗光儀器並由美國畢業學驗光學師專代各界免費檢驗目光。準確可靠

新到大批世界最新式樣 高尚品貨均以低價貢獻

售出眼鏡負責保用十年 發票可憑保存本機會得

總號 南京路新世界東首 大陸商場口

南號 老北門民國路

西號 靜安寺路

北號 北四川路

[illegible]

第十集 火燒紅蓮寺 今天日戲

第十一集 火燒紅蓮寺 今天夜戲

榮記共舞臺 地址愛多亞路 電話八四八〇八

回力球 每晚八時起賽 星期日加日場

❶古禮地 ❷沙薩門地 ❸奧薩 ❹皮而抱 ❺拉飛爾 ❻安杜利

❶阿拉那 ❷后蘭多 ❸普登巧 ❹勞萊查 ❺蘇羅沙伯 ❻加拉地

鑫記大舞臺 地址二馬路 電話九〇〇〇〇 九二〇〇〇

今夜初次公演 十五本西遊記

今天日戲准演 十三本西遊記

明天起日戲准演 十四本西遊記

日戲價目 (三樓)一角 (二樓)二角 四角半 (正廳)二角 三角半 六角

夜戲價目 (三樓)一角 (二樓)二角 三角半 七角 (正廳)二角 四角半 九角

新新花園 門票大洋二角買一送一再贈一張

新聲大京班 (日)六本濟公活佛 (夜)天河牛斗宮

鐘社話劇 (日)村兒配美人 (夜)大盜成佛

東方劇團 (日)愛情試驗 (夜)惡家庭

治兒劇團 (日)代理丈夫 (夜)夜花園

大新遊樂場

華北評劇社蹦蹦戲 李桂琴 單寶峰 王少安 小白玉霜 安冠英 李奎軒 鴛鴦譜 潘金蓮

有聲電影 聯華最新著名巨片 迷途的羔羊 新滑稽 大集會

蘇美妃歌舞班 女香肉艷感 石膏美人的動態

大京班南北馳譽名角合演 蓋昆鶴 梅艷雲 孫柏齡 凌雲 潞仲平 王

火燒紅蓮寺 三本

仙霓社文武崑劇

勵志社 陳秋風 宣樓梧 秦吟哈

方朗精神團 易方朗 易採桃 (日)李大奶奶 (夜)三線易

新光大戲院 寧波路廣西路口 電話九四一九九

今日時間 更改公映 二時半 五時半 九時一刻

藝華公司全力攝製之年度不朽巨片

滿園春色

袁美雲等十大明星主演

描寫五對戀愛過程不同的新夫婦

星期一天

座價一律樓下四角 樓上六角 二元 兒童減半

中國國貨公司二月份代價券今日起通用

先施樂園 門票大洋兩角買一送一

百靈廟全景

安樂大劇場文武京戲全體藝員日夜登台

應寶蓮

麒麟豹 夏君廷 花美艷 張慧聰 王俊宸 胡玉樓 趙奎官 陳福賽

(日戲)黃月娥 明珠馬 新紡棉花 慶頂珠 摩天嶺 鼎盛春秋 大戰宛城 (夜戲)紅梅閣 鳳台 三鳳鹿山恨 狸貓換太子 本

娛樂社話劇 丁鳳英 胡君安 武太虛 (日)五美圖 (夜)上海小姐

日夜影戲場 鐵鳥 荒沙俠

珊瑚戲 花金順 筱玉鳳 青州府 井台會

永安天韻樓

影戲場日夜開映 中國最新戰事巨片 孤軍 世界偉大武俠悲情片 鐵窗艷侶

蹦蹦戲 林艷鶯 花小仙 芙蓉花 林幽鶯 花小琴 (日)周 (夜)德孝雙全

新柳社 林雅容 徐紈秋 夏佩珍 胡恨生 湯桂枝 (日)三笑 (夜)海上迷宮

新影戲場 天一公司最新巨片 花花草草

劉春山 每晚演講水滸

新麗花 歌舞團 著名歌舞

大京班全體藝員日夜登台好手笋戲

(日戲)盜打 神法 (夜戲)白水 落武兩 打棒

上海新世界 門票一角 買一送一

美楊周王李李蓋梅 美娟楊昆玉周梅艷王竣妍李蓮芬李君庭蓋俊庭梅芳韻

(日戲)平貴回窰 六月雪 周瑜歸天 (夜戲)查頭關 比干挖心 石十回 三本樊梨花

紹興文戲 光明話劇 改良甬劇 項傳筱

電影場 日夜開映

滑稽名家 沈 丁

平等閣筆記

每冊大洋八角 毛邊紙大洋一元 上海望平街有正書局發行

所得稅辦事處　函告扣繳稅欵辦法

本埠訊、財政部所得稅事務處、昨函上海市商會云、案奉財政部所得稅第一零九號訓令、關於第一類營利事業所得稅及證券存款所得稅、規定扣繳辦法三項、茲摘抄於下、（一）依照所得稅暫行條例規定、第一類中之甲項營利事業所得稅每年結算一次、應於結算後三個月內報告其全年所得額、[illegible]

銀行會函各行　完成申報手續

又訊、本市銀行公會、以申報期限、瞬將截止、特、函、會各銀行迅速完成該項申報手續、原函云、逕啓者、查所得稅施行細則、四十六條規定一公司・商號・行棧・工廠及營利之個人、應於本細則施行日起、一個月內將姓名・住址・營業・資本・或股本實額・報明當地主管徵收機關、所有申報表式、已由上海所得稅事務處公告、（上字第一號）並將本會於一月十五日分函通知在案、其除上海市商會、以一月底限期過促、商准所得稅事務處、展期至本年二月底截止、到期截止、期日無多、誠恐在會銀行、尚有未經申報者、特再行函告、務希於限期以內、完成該項申報手續、此項申報表格、如需現成、可逕向上海所得稅事務處索取、亦希查照爲荷、

米糧運銷　沉滯

本埠訊、米糧運銷、自去年廢歷大結束時銷路沉滯後、米價續趨下游、自新春開市以來、米價依然未見起色、目下南北市米業市場、來滬之常錫蘇澄禾湖等各帮米船、除北市每日有十四五號外、南市方面僅三四號、除之外帮及轉口銷路滯呆、是以各船商均抱觀望、以靜待市價之回高云、又本市豆米業同業公會於每年開市時、必先討論回佣、故循例於昨日在北市烏鎮路橋辦事處舉行同業公會討論本年回佣數、當經一致議決、每担以二角五分小洋計算之回佣、自本年分起改作大洋計算、並分別通知各行帮船商等知照云、

又訊、財政部糧食運銷局長鄭壽照、上月間赴皖視察糧食情況、復經鄂湘循粵漢路入粵、調查粵省米荒情形、鄭氏業於昨日下午三時半乘法郵船佛力士羅素號輪北返抵滬、擬日內晉謁財政當局報告調查經過云、

宋子文暫不離滬

昨赴中國銀行處理公務　入川之舉未具體決定

本埠訊、全國經濟委員會常務委員兼中國銀行董事長宋子文氏、二十一日由京返滬後、已於昨日上午十時半許赴中國銀行處理公務、並接見僚屬、垂詢此間一般金融情形、直至午後一時許始返寓休息、並據中國銀行方面消息、宋氏以滬上要公待理、暫時將不離滬他往、至入川視察成渝鐵路之事、現亦未具體決定云

徐堪抵滬謁宋

又訊、財政部常務次長徐堪、於昨晨七時乘車到滬、十時許往謁全國經濟委員會常委兼中國銀行董事長宋子文於其祁齊路私邸、洽商金融事務、談約一小時辭出、徐氏此來、係代孔財長處理滬上要公、日內即須返京、

旅美華僑請參加紐約博覽會

本埠訊、參加芝博會代表董煜籌董廣英兩氏、前日由美抵滬、兩氏在芝會閉幕後、遍歷全美、考察教育工業、曾經行抵紐約、備受僑胞熱烈歡迎、對參加一九四〇年紐約博覽會之計劃、深表贊同、特由紐約中華公所議決、呈請行政院贊助進行期收實效

農本局協理　鄒秉文態度消極

本埠訊、農本局協理鄒秉文氏、前上海商業儲蓄銀行經理鄒秉文氏、態度甚爲消極、於上週末由京來滬後、尚無入京準備云、

棉界紛往瓊崖考察

計劃推行該地植棉

本埠訊、全經會常委宋子文、去歲赴粵考察時、曾專程至海南島考察、認爲海南島不但國防重地、且土地肥沃、宜於植棉、歸來後曾計劃開發該地、曾與實業界共商開發辦法、榮宗敬等均表贊同、允予協助、棉業界多人且前往考察、茲悉中華棉產改進所馮澤芳、暨中大農學院兪啓葆兩君、亦前往考察、期對海南島土質等加以詳細研究、藉作推行植棉參考云、

規定中國農民銀行　發行責任

財部通告

南京念二日中央社電、財部念二日通告、規定中國農民銀行發行責任云、查中國農民銀行、原爲復興農村而設、前經立法院議決國府公佈條例、賦予發行鈔票之權、迨前年施行法幣、本部爲貫徹復興農村起見、經即規定中國農民銀行所發鈔票與法幣同樣行使、令飭該行遵照、並呈報行政院轉呈在案、茲查該行鈔票前既規定與法幣同樣行使、自應同負外匯責任、所有發行準備金、應即悉數交由發行準備管理委員會管理、以符規定、而固法幣之信用、特規定辦法於次、

一　中國農民銀行所發行之鈔票、前經規定與法幣同樣行使、其發行準備金應即按照規定、悉數交由發行準備管理委員會管理、所有發行數額、以及準備金數額並由該會依照檢查規則、按月檢查公報

二　中國農民銀行發行鈔票、無論自發或他行領用、均應依照發行準備管理委員會規定辦法辦理、

三　中國農民銀行發行鈔票之外匯準備、應與中央銀行商訂辦法辦理、

四　中國農民銀行鈔票發行區域、應注重於農業重要地方、及邊遠省區、

五　中國農民銀行對於農村抵押放款、及土地抵押放款、應依照財部規定辦法切實辦理、以上辦法、除呈報行政院轉呈國府備案、並分行發行準備管理委員會中央銀行中國農民銀行外、合行通告週知

在滬印刷　輔幣券二百五十萬

皖地方銀行

本埠訊、安徽地方銀行、前爲調整皖省金融起見、呈准財政部發行一角・二角・五角輔幣券三種、共計二百九十萬、茲悉該行對於此項輔幣券、業經與財部商妥、由上海中華書局代爲印刷、並由中央信託局派員監視、以昭慎重、聞此項印刷費約十萬餘元、一俟該券印竣、即交中央銀行管保、依照財部規定、凡領十萬元以內者、免予保證、超過者須付現金六成、保證金四成、故該行亦將依照此項辦法、備具手續領取、又該項新輔幣券、雖大都流通於皖省各縣市面、但或有少數流出者外如上海等處、故爲便利人民使用起見、將

常熟白茆閘　塘岸坍毀

常熟訊、白茆河爲本縣重要幹河、宣洩太湖溢水、吸引江潮、關係江南蘇・常・錫・澄・與・崑・太等七縣水利、賴以時浚時淤、附近田畝、受其影響、去歲二月、經揚子江水利委員會、呈准全國經委會、撥款三十萬元、建一巨閘、以便啓閉、並將一段白茆塘墳塞、另開新塘約半里許、不意塘岸建築不固、江潮湍急、兩岸動搖坍毀、茲並有決口之虞、農民已損失不少、

義下令徵集百萬壯丁

對英擴張軍備反響之第一聲　法西斯最高會議定期集議　對增强軍備將有重要決定

◎羅馬廿二日中央社路透電、義大利對於英國擴張軍備反響之第一聲、即下令徵集國內壯丁五級、總數約百萬人、凡男子生於一九〇〇年至一九〇四年者、均在被徵之列、一俟日期地點定期宣佈之後、即須按期報到、此次徵兵之目的、係在測驗義大利動員計劃之效能　速率、此項被徵壯丁報到之後、如無必須留營之理由、仍可遣散歸鄉、再則法西斯最高會議、將於三月一日集議、討論軍事狀況、聞該會議對於義大利軍備之普遍增强、尤其對於空軍之充實、將有更重要之決定云

止此健康之虧耗

請用韋廉士醫生紅色補丸

神經衰弱兼患遺洩不論有夢無夢均爲健康上之嚴重虧耗世界馳名補血健腦品　韋廉士醫生紅色補丸　實爲止洩强身屢奏奇效之靈藥治驗報告不可勝數茲又有河北北平憲兵司令部季哲生君來函述其經驗如次

季君書云「鄙人前因用腦過度致神經衰弱遺精隨之馴至四肢無力腰背酸楚飲食無味夜不成眠屢藥無效後從友勸試服　韋廉士醫生紅色補丸　旋即病去身强易勝感謝之至」

韋廉士醫生紅色補丸　治療血虛腦弱體虧胃呆不眠早老神經疼痛各種瘋痛久病之後身體虛弱婦女疾病以及其他血虧腦衰各症功力無匹男女老少莫不咸宜請今日即試一服此丸可也

各藥房皆有出售或逕向上海江西路四五一號韋廉士醫生藥局函購每瓶法幣一元五角六瓶八元郵力在內

奉送月份牌

敝藥局二十六年五彩月份牌繪閔子騫蘆衣感母故事印刷繪事俱臻上乘來函索取者請將韋廉士醫生紅色補丸包裝兩端之藍圓牌一對附郵票一角掛號寄來並詳明姓名地址當即原班寄奉一張

招商局　船期廣告

江大	快輪准於二月二十四日星期三晚開往漢口沿途各埠均泊	本輪電話八二一六〇
江華	快輪准於二月二十五日星期四晚開往漢口沿途各埠均泊	
新江天	快輪准於二月二十三日星期二下午五時開往廣州香港汕頭	本輪電話八三三六五
海晏	快輪准於二月念四日星期三上午四時開往福州	
海利	快輪准於二月二十四日星期三下午二時開往汕頭香港廣州	
海貞	快輪准於二月二十七日星期六下午二時開往汕頭香港廣州	
海祥	快輪准於二月二十三日星期二上午十時開往海州連雲港	

債市　大戶不斷出售　跌小四五角至一元一角

昨華商證券交易所公債市況、因本月份交易祇餘一日、多空兩方面均加緊了結、[illegible]

債別	第一盤開	第二盤收	第三盤開	第四盤收	最高價	最低價	較前日	成交數
[illegible]								

標金　急轉直下再跌益厲　續小二元四角

昨（二月廿二日）標金市況、再跌益厲、[illegible]

外滙　英平　美鬆

昨（二月廿二日）外滙市況、[illegible]

自早

開外銀均平、[illegible]

現金

[illegible]

揭價

[illegible]

檯面

[illegible]

公單

[illegible]

掉期

[illegible]

條額

[illegible]

金業交易所

[illegible]

銀樓飾金

大同行兌出每兩一百二十七元五角　又收進一百十四元五角

英金　美金　日匯

[illegible]

上海橡皮紗廠股市

（衆業公所行市）

[illegible]

紗市近漲遠落　棉市跌勢仍勁

標紗

昨（二十二日）前市標紗、[illegible]

現紗

[illegible]

標花

[illegible]

現棉

[illegible]

紗布交易所

[illegible]

標粉勁落略回　麥市跌後轉强

粉標

昨（廿二日）粉市、上午開盤、各月份粉勢[illegible]

標麥

昨（廿二日）麥市、上午開盤、各月份勢均堅[illegible]

現麥

[illegible]

上海麵粉交易所

[illegible]

雜糧油餅交易所

[illegible]

滬南米市

[illegible]

滬北米市

[illegible]

美匯　下午市價

[illegible]

英匯

[illegible]

中央銀行掛牌

二月二十二日　[illegible]

滙豐掛牌

[illegible]

銀洋錢市

[illegible]

藝華新片「天作之合」中之白雲。新光將映。

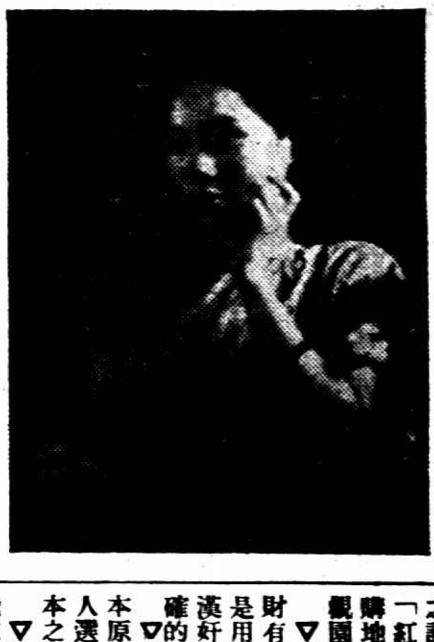

銀風雨

（銀人）

▽卜萬蒼與新華合作消息業已證實，昨日在新華「夜半歌聲」之封面廣告中，已宣布卜萬蒼之新作爲「梵影仙蹤」，並將由高占非，貂斑華主演。

▽邵醉翁赴無錫參加羅剛婚禮，昨晨始返滬。

▽天一新片「榮華富貴」尚未公映，而「榮華富貴續集」已將近完成。本片導演文逸民之速率確破紀錄。

▽高梨痕夫人將於日間赴港。

▽平劇界後起之秀梁秀娟主演「林神夜奔」，風頭甚健，聞梁係王次龍之乾女兒。

▽藝華新片「三星伴月」開拍在即，該片中有偉大之歌舞劇二幕，其歌舞劇本已由該劇編者黃嘉謨編竣，由方沛霖導演。主角人選已決定周璇馬陋芬。

▽岳楓新作「神秘之花」業已開拍，昨拍主角白楊偷竊珠寶店，由該劇編者潘子農親自扮演珠寶店主。化裝爲呆老頭子，唯妙唯肖。並化名爲潘蝶云。

▽徐蘇靈導演之「海天情侶」，攝製已越半載，昨拷印一部份，成績甚佳，現決定一週後將清安輪赴園攝外景，聞以言語關係，將請編劇黃嘉謨偕行云。

▽黃引久不與關宏達出現新雅，昨忽獨自來臨，據云日來在家修養，以待「海天情侶」出外景。

▽高季琳已正式就任聯華宣傳大員，「天作之合」廣告即其處女作。

▽張石川導演之胡蝶新作「亂世佳人」即將動手，本片明星認爲本年度之特殊鉅作。

▽王次龍任蔡楚生之「王老五」主角，現已積極籌備，故王在藝華之新片或將暫緩拍攝。

聯美新片「革命情侶」中女主角曼兒奧白朗。

▽新華確有拍攝古裝片之計畫，第一劇本已定爲「紅樓夢」，並將在滬西購地數十畝，實地建築大觀園，以作該片之佈景。

▽天一新片「王先生生財有道」，據天一宣稱，是用幽默手法，暴露一個漢奸的生活，意識十分正確的。

▽吳村在藝華客串之劇本原定「女財神」，現因人選問題，有改換一新劇本之消息。

▽歐陽予倩加入聯華，職位爲編劇主任，同時每年將負責導演影片一部。

「夜半歌聲」

主題歌

㈠空庭飛着流螢，高台走着狸鼪，人兒伴着孤燈，梆兒敲着三更。

㈡風淒淒，雨淋淋，花亂落，葉飄零，在這漫漫的黑夜裏，誰與我等着天明？

㈢我形兒是鬼似的猙獰，心兒是鐵似的堅貞，我祇要一息尚存，誓和那封建的惡魔王抗爭。

㈣啊！姑娘祇有你的眼，能看破我的平生；祇有你的心，能理解我的衷情。

㈤你是天上的月，我是那月邊的寒星，你是山上的樹，我是那樹上的枯藤；你是池中的水，我是那水上的浮萍。

㈥不，姑娘，我願意永做墳墓裏的人，埋掉世上的浮名；我願意學那刑餘的史臣，盡寫出人間的不平。

㈦哦，姑娘啊，天昏昏，地冥冥，用什麼來表我的憤怒？惟有那江潮的奔騰。用什麼來慰你的寂寞？惟有這夜半的歌聲！惟有這夜半的歌聲！

保肺漿

上海太和大藥房發行

遺精早洩　直接療法

SPERLIN CREAM

試保靈

裝入軟管　取用極便　科學製煉　清潔芬芳　品質優香　首屈一指　[illegible]

試保靈爲男子性的過敏，機能衰弱之外用專藥，直接擦在局部上，藥性立被吸收，而發揮其奇偉之功效。

●定價每管一元五角可用念餘次，國外郵寄費另加，請直寄上海六馬路二三一號大新藥行

●四馬路太和藥房●南京路永安，先施，大新，新新●小東門福安等各公司西藥部均有經售

●特製小號一種祇限本行獨家出售

定價一元　憑此廣告買一送一

上海舞廳發生一幕武劇

▽△▽△▽△

爲爭兩舞女……爵祿舞場主人帶領多人尋釁動武

拘獲保鑣稽查不准交保

[illegible]

墮胎肇禍案

達生醫院

院長等定罪

嚴品徵徒刑三年一月罰金百元

顧少琴十月・薛克斌一年八月

要求交保均不准

延至翌晨身死

昨。居。宣。判。之。期

[illegible]

胃病新藥

▲五分鐘可以止痛

▲服數瓶永遠除根

二馬路英華街口正威藥房所發明之「一七〇」胃痛藥水，係照最新科學方法精製而成，專治肝胃氣痛，胃炎，胃酸過多，消化不良，噯氣呑酸，胸膈飽脹，大便秘結等症，服後五分鐘，立可止痛，續服數瓶，永遠除根，蓋本品爲液劑，入胃即可直接發揮止痛作用，超過其他藥片藥丸藥粉劑，功效迅速而宏偉，定價極廉，每瓶祇售七角半云。

辣斐德路破製毒機關

[illegible]

虛無夫人

第七回　署券付妻孥神傷折翼　馳書報友願訂同心

（一五五）　愼言

前情縮記

[illegible]

婉思笑道：「老師不是不會吃，是客氣不肯吃。」雲卿道：「我還在你面前客氣嗎！」婉思道：「是的！我看老師是很客氣的，我明白了，我今天這麼一驗，就驗出來了，老師是很客氣的！我不讓，老師一定不肯吃！」婉思說着，對雲卿不住憨笑。雲卿暗忖，這人很有意思，自己本是口拙，不會說話的，見她憨笑，也癡癡對她笑一笑。二人凝視一會，婉思問道：「老師我們划船，上五龍亭那邊坐坐，好不好？」雲卿因自己不會划船，便說道：「我看還是慢慢走過去。」婉思道：「不坐船走過去，也很好的。」於是便喊茶房會鈔，雲卿早攔住道：「我已經吩咐他們會帳，你不必再讓了！」婉思道：「不會這帳也可以的，只是我剛才居然以主人自居，未免太不客氣了！這帳還是歸我算吧！」雲卿道：「一點小錢不要讓，還是歸我算！」雲卿會了帳，便和婉思一同走出濟濟堂。婉思把手中的紙傘遞給雲卿道：「胡老師你個子高，你拿着紙傘，可以遮兩個人。」雲卿接過紙傘時，婉思早把一個小小身軀，像小鳥依人般倚在雲卿身旁。兩個人慢慢繞着海邊走着。雲卿覺得婉思如此嬌態，很有意思，問她家裏還有什麼人，婉思道：沒有別人，只有兩個兄弟，年紀很少，什麼都不懂，自己一切事都要經紀的。」雲卿道：「你在這兒應該有朋友吧！」婉思笑了一笑道：「若論是朋友，卻很多，只是沒有一個意見相得的。」雲卿道：「現在交朋友，原是很難，我從前也很愛交朋友，現在不敢了！因爲我近年來上了無數次的當，我現在卻不敢再交朋友。」婉思把眉頭皺一皺道：「我也認爲交朋友是很不容易，現在我心裏只有一人，似乎還不錯，但是至今我心上還是懷疑的，應不應和他做朋友。」雲卿道：「這是什麼人，可以告訴我嗎？」說着，兩眼看在婉思臉上。

▽……▲

曾任探員之孫少卿

被訴包攬詞訟

在孫家抄出馬鴻達訴訟紙一本

孫供係表弟……

冒名控告

[illegible]

餘款悉爲孫所呑沒

[illegible]

江不在滬故未弋獲

[illegible]

實非江欲對我起訴

[illegible]

青浦附郭盜劫　事主三人重傷

[illegible]

中英藥房火警

[illegible]

來函

[illegible]

倦甚

欲做之事無一能做

或者由於彼在暗昧燈光之下，讀書玩牌多時所致。眼力過勞，則刺激全部腦系。以致現在發爲疲勞，躁急，頭痛。而將來致成眼病。

請到南京路敝公司總樣子間一觀經濟不費有益目力之電燈

上海電力公司

她倆正在欣賞大前門的妙味．

多麼愉快啊！

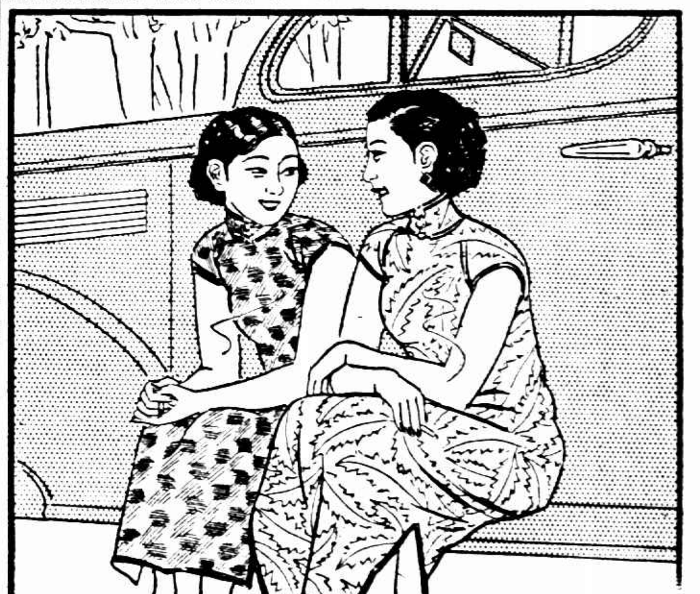

大前門香烟

烟絲黃嫩　良法精製　香味清和　美妙絕倫

無上上品

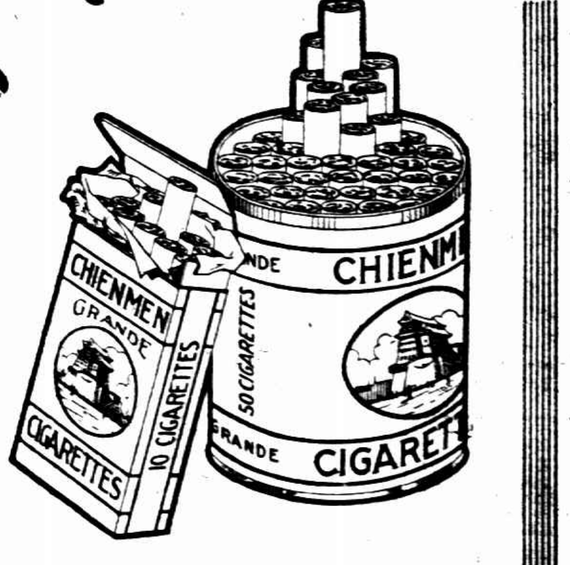

CD-343

兩汽車從魚市場回來 [illegible]演慘劇

死傷十一魚販

疾馳爭先 車身偏側肇禍

楊樹浦路廣信路口

昨晨五時四十五分、有卡車二輛、同由國家嘴魚市場歸來、滿載魚販、行經楊樹浦路廣信路口、互相爭先、致肇慘禍、當場死魚販三人、重傷者一人、輕傷者三人、更輕微者四人、玆誌詳情於後、

兩 卡車一爲界路二四九號福記運輸公司者、租界照會一六九二四號、市府照會一三七四七號、車夫爲嘉定人張根福、另一車爲界路一二七號蘇恒茂運貨公司之卡車、租界照會一六四九九號、市府照會一二二五四號、開車爲南京人吳兆源、

該 兩車同於五時許、滿載魚販魚類、由魚市場歸來、福記車上載魚販二十餘人、蘇恒茂車上載十餘人、當兩車出場時、福記之卡車在前、車過定海橋、折西入楊樹浦路、兩車行駛甚速、車抵廣信路相近、蘇恒茂之卡車忽加足速率、超過在前、福記車上司機人見狀、亦即加足速率疾駛、意欲超越而前、當越車之時、車身略有轉側、加以速力過猛、車上魚販站立不穩、傾於一邊、以致車上南邊所攔之木欄不勝其重量、頓時折斷、魚販均由車上隨木欄壓下、致演慘劇、

當 場跌死吳永金（甬人十七歲）・徐阿月（甬人五十歲）及卞老安（江陰人五十三歲）三人、重傷者一人名孔慶元（甬人四十八歲）、傷手肩等部、傷勢較輕者三人、計邱根發（甬人三十二歲）傷手部、陳安慶（紹興人十八歲）傷雙手、戴崇渭（蘇州人二十二歲）傷腰部、楊樹浦捕房聞警、立派中西探員前往出事地點調查當時肇禍情形、一面電召救護車將死者車送驗屍所、受傷四人車送醫院醫治、尚有四人因傷極微、未送醫院、兩汽車車夫、由探員帶入捕房訊究、

李天福在地方法院控告

女兒出嫁後慘遭打死

其夫曾供認 凶手爲兄嫂 傳審供係病死 諭候開棺檢驗

如皋人李天福、卅九歲、住滬西曹家渡內豐王家宅八十四號、昨延律師在地方法院檢察處訴蔣金才及蔣兄將萬餘卿朱氏與朱氏之女阿大（均住白利南路長壽里第四十五號）毆斃其長女小妹（年十八歲）、並經滅棺柩、

略謂 民國廿五年夏歷三月間、由妻携女小妹來滬、到曹家渡豐田紗廠作工、借住小妹母舅丁竹舟家、嗣經第二被告見小妹品貌尚佳、乃挽出呂金生等作伐、與第一被告蔣萬才爲室、並經丁竹舟徵得告訴人夫婦爲同意、一切全托丁、在同年十月初五日

結婚 不料未及匝月、遭第三被告將萬餘之悍妻朱氏其女阿大從中搬弄是非、因以第一被告與死者不睦、時被毆打不幸小妹竟被打死、噩耗傳來、急奔申地、即同媒人陳根寶同往、第一被告已避不見面、最

奇異 者、棺柩不見、嗣由警局將第一被告拘獲、供認哥嫂毆死不諱、事實可查、豈知該警所不將犯法之人移送鈞院、以致一手遮天、但小妹身死不明、請求開棺覆驗、以伸沉冤等語、昨奉馬檢察官訊得被告稱係病死、現在會館中、問官乃諭本案應候開棺檢驗、再行核辦、

學徒解款遇騙

松江人陸祥生、年廿八歲、在浦東周浦北市開設源昌化行、一月七日命學徒夏永江[illegible]洋一千一百元、送往上海某行、[illegible]

赫司脫路盜刦

昨日下午五時三十分、赫司脫路六十九號[illegible]

有嗎啡毒癮者忌食甲魚

上小飯店果腹 中毒不可醫救 三人先後殞命

報由檢察官檢驗屍體並傳飯店老闆訊問

住法租界李梅路七十二號內苦力浦東人趙杏生・六十三歲、徐阿团・卅五歲、小裁縫（不詳姓名）・年約四十左右、三人平日拾荒翻垃圾桶爲生、本月十九日下午五時許、三人同赴華格臬路一三六號義和館小飯店內進晚餐、食煮就之甲魚、竟至中毒、小裁縫至廿一日下午四時在寓所內毒發身死、由二房東吳朱氏報告法捕房將尸車送驗尸所、至廿二日上午十時許、趙徐二人同在寓所亦因毒發腹痛如絞、當送至大世界對面上海時疫醫院救治無效、至當日下午一時四十分二人先後身死、由醫院報告法捕房、將尸併送驗尸所、並傳義和館飯店主姚敬之到案、候今日報請特二法院派員檢驗、又聞死者生前均染嗎啡毒癮、恐甲魚與毒品牴觸、因而致命云、

東台綁孩案 在滬獲要犯

書寫恐嚇信並接洽勒贖 李德明准交警察局提去

上海市警察局探員徐立魁、於昨晨一時、在打浦橋斜徐路德勝里七號拘獲綁匪薛兆一名、查得薛於去年在東台地方綁架沈姓幼孩勒贖一案有關、經薛供出同黨江北人李德明一名、謂該案內所有恐嚇信及接洽勒贖事、均係李所爲、徐探遂於四時一刻會同普陀路捕房華探張長昆往赫德路英華里三三四八號、將李弋獲、而徐探嗣又在華界拘獲任貫同一名、至九時將李解送特一法院刑八庭、徐立魁帶同薛任兩犯到庭、聲請准將李移提、繼由薛任兩犯證明李在綁案担任書寫恐嚇信函、捕房律師厲志山對移提一點、不表反對、黃日昇推事當向李犯略詰一過、即諭李犯准交上海市警察局來員提回歸案訊辦、

阻止上夜工 包飯作主人傷少女

泰州女子孫秀英、十七歲、在楊樹浦裕豐紗廠爲女工、寓周家牌路成順里十六號泰州人張[illegible]（卅五歲）所開之包飯作中、昨晚秀英欲赴廠做夜工、張竟居心不良、不許秀英到廠工作、秀英知張用意、堅決不肯、於是雙方大起衝突、秀英被張抓破左眼皮及右眼角、附近值崗巡捕聞警、即將兩人帶入捕房、經捕頭訊問一過、派探將秀英送[illegible]醫院醫治、

冒名敲詐被拘

揚州人胡芝芳、於日前冒充[illegible]局職員、向城內振華玩具店敲詐、[illegible]

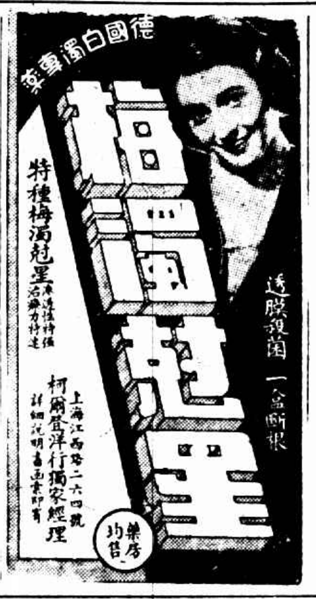

敬送自療方

白濁 白帶

專治五淋白濁婦女赤白帶下[illegible]

兩嚮導社主人被捕

印刷所索宣傳品印費起糾紛

推廣營業 跑街受窘

禁閉數小時逼立票據心實不甘報捕房

法租界霞飛路霞飛坊九十七號能盤混嚮導社主李明（卅四歲甬人爲李金波之姊夫）及曾充女教員之李曼雲即李莉莉（年廿八歲李明之妻李金波之姊）等、以前在各報刊登廣告、招攬生意、自社會局取締、維持風化、各報停刊廣告後、該嚮導社等即利用印刷品廣告、分送各旅社菜館

推・廣・營・業 有北海路廿五號某印刷所跑街蘇州人郭信甫（廿六歲）、代能盤混、天勝兩嚮導社印刷廣告、被結欠貨款七十元、郭於一月廿八日前往收取、被李等三人誘至愛多亞路三四一號大滬飯店五二五號房間內禁閉、指郭將其社員李碧玲誘出、竟索賠嚮導社充社員、致能盤混與天勝兩家蒙受損失每天六元、共計十七天、計款一百〇二元、扣去印刷費七十元外、須令郭找還三十二元、並逼郭

出・立・票・據 禁閉數小時、始得放出、恢復自由、後郭心不甘服、報告法捕房請究、至前日由探與文綱在霞飛坊九十七號將李金波・李明・李曼雲三人拘獲、帶回捕房、昨日解送特二法院刑一庭、警務處律師費席珍陳明案情、請求延期偵查後、起訴請究、經陳推事向被告等略訊一過、遂諭改期廿五日再訊、被告等還押、

毆斃懷孕之弟媳案

兩婦被捕

有藏犯人便利脫逃之嫌 屍夫向檢察官請求伸寃

浦東塘橋東木橋南十七圖陸家宅卅九號陸兆華之妻陸王氏、卅八歲、因其小孩與同宅共居之堂兄陸阿炳（綽號猪玀阿炳）之子爭吵、陸阿炳將氏之小孩掌頰、氏向理論、乃陸阿炳蠻不講理、拳足交加、而該氏適懷孕五月、致驟傷胎兒、立時身死、凶手當場逃亡、由塘橋警所尚地保高大年投地方法院報驗、奉委朱錫瑜檢察官沈檢驗員蒞場、驗明委係因傷身死、當由尸夫陸兆華及尸母王謝氏投案具結收殮、並請伸寃、官諭緝凶究辦、惟凶手陸阿炳逃亡後、陸之妻陸倪氏與胞姊張陸氏等在家捆載細軟圖逃、爲塘橋警察所所悉、以其有藏匿犯人便利脫逃之嫌、遂將兩婦拘所、將兩婦拘所、俾資偵查追究、

瘰癧專家朱少雲 病愈應診

蘇州名醫瘰癧專家朱少雲、專治男婦大小頸項結核、各種軟硬擦子頸等症、一經診治、無不着手成春、自來滬設立診所於白克路三七六弄永年里三號（電話三六二二一）、診務繁忙、日無暇晷、日前因病停診、致病家徒勞往返、玆悉朱醫生病已痊愈、即日起照常應診、門診下午一時至四時云、

口臭
口臭之惡大抵皆由胃熱而成本藥係[illegible]製（口臭[illegible]）治愈萬人服後保險斷根永無[illegible]每包四角每付二包一元郵寄每包加五分郵票通用上海北京路金城大戲院東首保康里十八號[illegible]

闖刦雞鴨行

擒獲兩盜

滬南大碼頭楊家渡街二十一號開設雞鴨行之崇明人孫文彬家、昨夜七時半許、突來五盜、由兩匪把風、三盜闖入、各出手鎗脅禁聲張、當由一盜持鎗將孫妻伏氏衣襟解開、脅迫交出鑰匙財物、氏駭極狂呼救命、鄰居聞聲、亟吹警笛時適市警察局偵緝第三分隊長單斌率同陳達權季炳欽高衢川尹端福等巡邏經過得訊、奮勇往入、當場擒獲盜匪倪鳳榮（念四歲、川沙人）張祥林（念二歲、崇明人）兩名、奪獲假手鎗一桿、帶隊鞫訊、供出同黨、匿居公共租界福州路永安旅館卅三號房間、經會同該管捕房馳往緝拿、盜已聞風逃去、

梅蘭芳在京演劇

票少人多 觀衆失望

發生衝突

◎南京廿二日中央社電、京大華戲院聘梅蘭芳演平劇、連日觀衆極形擁擠、廿二日晨售票時、因票數過少、無法供給大批觀衆、致起衝突、該院玻窗櫃欄等、悉被敲毀、後經新運會派員勸導、始行寢事、該會爲免再肇禍、二十二日晚八時召集黨政憲警機關代表、舉行緊急會議、商討維持秩序辦法、

鞋店老闆控夥友等舞弊

被告方面供係挾嫌誣告

殺人案曾囑替代

蓬萊市場小花園鞋莊及[illegible]鞋莊兩店、係謝阿方所開、乃其任用[illegible]、致將[illegible]之店舖、弄得一敗塗地、其[illegible]挾款潛逃、謝[illegible]店中夥友王德馥・朱森源・王慶和・陸雲亭・學徒士[illegible]等、每日將售得之款、聯合留匿一部分、至晚瓜分、[illegible]皮鞋質當化用、乃控於西門偵緝隊、[illegible]店夥學徒等逮捕、移解地方法院、提起公訴、昨日由陳推事訊問、被告等均[illegible]殺人案而[illegible]

青浦墮胎命案

懲辦奸夫穩婆

青浦[illegible]本城[illegible]門外[illegible]村[illegible]朱方氏、夫故有年、[illegible]上年[illegible]十二月二十四日[illegible]墮胎[illegible]

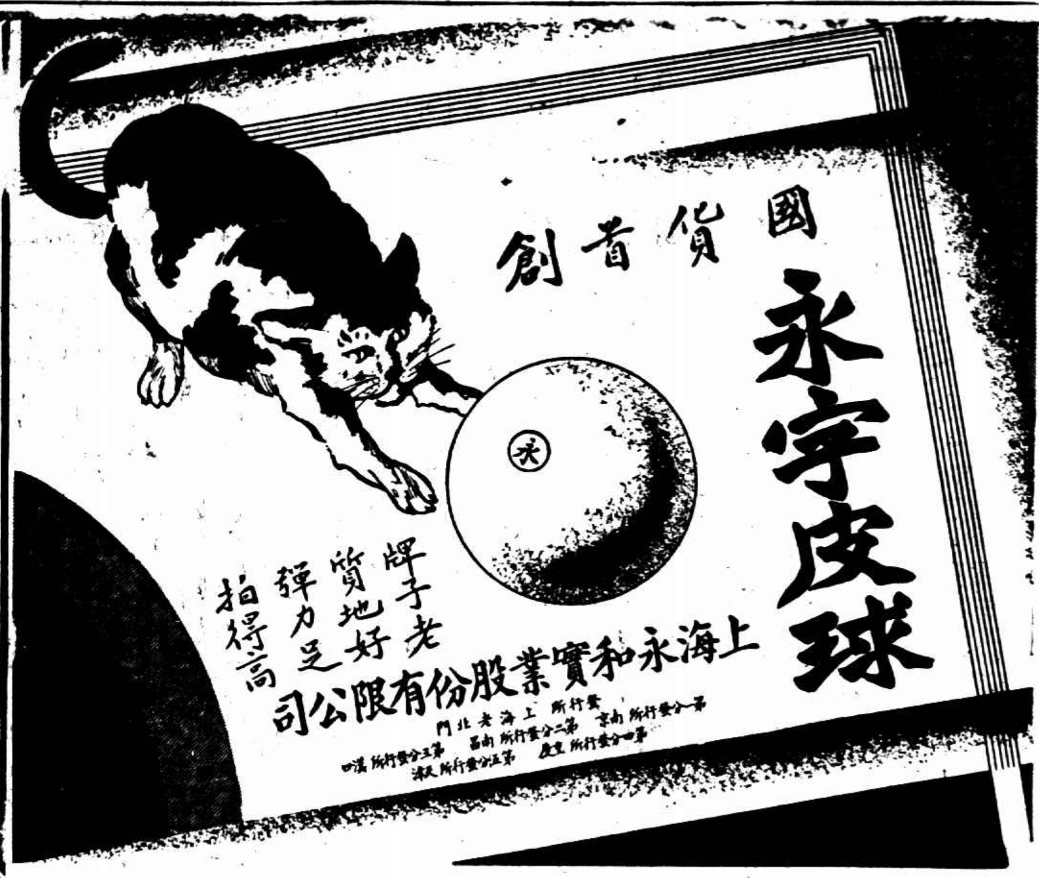

强華華行遷移通告

本行經理美國歐弗來牌有聲與無聲電影機器零件擴音等歷有年所凡各地民衆教育館軍部軍隊學校及公衆機關宣傳團體購買本行影機者無不贊美滿意其構造與使用便利玆因原有地址不敷應用故已遷至四川路五百六十號電話一七九五九號本行並經理美國司保定各種運動器具與中國手工美術彫刻玉器古玩凡賜顧者[illegible]

疝氣專家 馬半龍

小腸疝氣

對症靈藥 七疝除根丸

藥力直達患處

疝氣爲患，最爲難治，尋常藥力，非但不能除根，且不容易達到下部，故患疝氣者，每每遷延年久宿疾，本醫三代祖傳著名疝氣專家，對於此患，經驗最深，無論囊腫大，偏墜疼痛，上下縮進，時發時愈，雖十年廿年久患，服他藥無效者，速服本醫秘製（七疝除根丸）除根非常迅速，藥力直達患處，千服千應，萬用萬驗，與衆不同，勿以等閒之藥視之，價目，特製雙料每瓶六元，單料每瓶三元，外埠函購另加寄費二角，上海北京路金城大戲院東首保康里十八號 疝氣專家馬半龍醫寓

交際場中最忌頭髮粗燥久整。每晨理髮之時。搽以細潔滋潤之司丹康美髮霜。便可梳理如意。且終朝整潔，宛若新梳。不須頻頻注意。常用此霜，且於頭皮有益。司丹康美髮霜裝瓷罐錫管及便於携帶之圓盒聽三種並有司丹康美髮水

贈券 玆附奉郵票（本埠二角五分 外埠三角）請寄精美袖珍司丹康一盒此致 上海郵政信箱一八三〇號 美商華納公司台照 姓名 地址 （時）

謹防假冒　免損頭皮

名利雙全

貨真價實

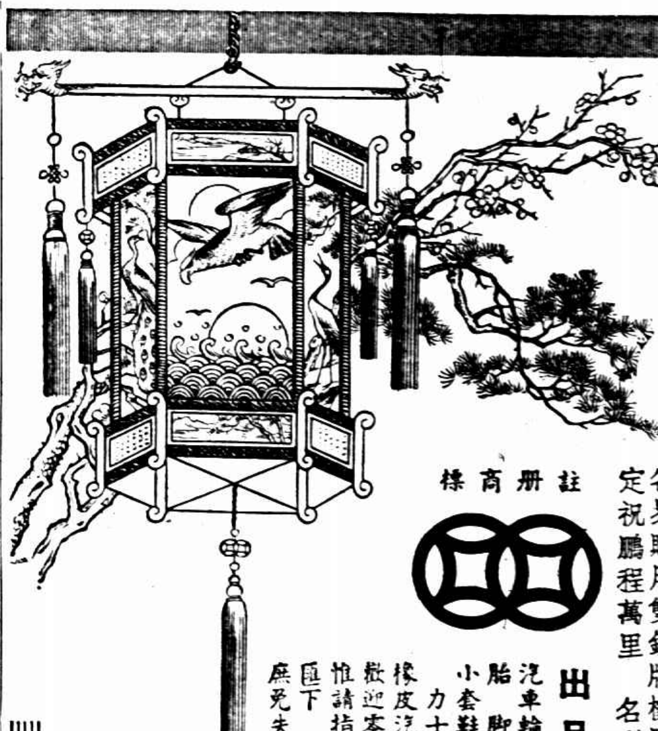

註冊商標

惟雙錢牌出品足以當之雙全確屬名副其實當此臘盡春回務請各界購用雙錢牌橡膠鞋車輪胎定祝鵬程萬里名利雙全

出品一覽 汽車輪裏外胎　人力車輪裏外胎　脚踏車輪裏外胎　男女大小套鞋　力士鞋　球鞋　體育鞋　操鞋　熱水袋　雨衣布　橡皮汽球　軋米滾筒　歡迎零購　免費郵寄　惟請指定色碼　款先匯下　並祈掛號　庶免失漏

大中華橡膠廠興業股份有限公司

[illegible]三十二號
各華商百貨公司暨各車行均有經售
[illegible]上海[illegible]重慶溫州蕪湖汕頭

負荷重大使命之 三中全會 昨發表宣言

列舉三要點昭示國人

對外方針不變抱犧牲決心達和平期望
國際協調經濟合作必基兩利期趨密接
民族利害超過一切停止內戰不容誤認
經濟建設準諸民生主義一掃共黨謬說

◎南京二十二日中央社電、第五屆中央執行委員會第三次全體會議宣言、業經昨晨大會朗讀一遍、全文如下、去歲七月十日、第二次中央執行委員會全體會議開會之際、中央同人、鑒於內憂外患、有加無已、同心戮力、以謀挽救、其所鄭重決議者、對外爲領土主權之維護、對內爲和平統一之進行、閉會以來、努力不懈、於今七月矣、此次全體會議、檢閱過去之成績、體察現在之情勢、決定將來之趨向、於對內對外各問題、經詳細之討論、爲鄭重之決議、藉掣其大者、以告我同志及我國人、

國難之由來 總理於民族主義中、已明告吾人、而於吾人所以自救自強之道、亦已昭示無遺、自九一八以後、吾人於極度痛苦之中、唯有恪遵遺教、求爲民族開一生路、五全大會宣言、曾明確表示、謂「吾人處此國難嚴重之時期、所持以應付危局者、亦唯有秉持總理「人定勝天」與「操之自我則存、操之在人則亡」之、大遺訓以**最大之忍耐**與決心、保障我國家生存與民族復興之生路、在和平未至完全絕望之時、決不放棄和平、當國家已至非犧牲不可之時、自必決然犧牲、抱定最後犧牲之決心、對和平爲最大之努力、期以眞誠決意、轉捩時局、務達自立自存之目的、與並世國家、共同勗勉於世界大同之實現」、二中全會宣言、引申此意、而更加以**嚴正之解釋** 謂「國家既處此非常之形勢、吾人對內唯有以最大之容忍與苦心、斷求全國國民之團結、對外則決不容忍任何侵害領土主權之事實、亦決不簽訂任何侵害領土主權之協定、遇有領土主權被侵害之事實發生、如用盡政治方法而無效、危及國家民族之根本生存時、則必出以最後**犧牲之決心** 絕無絲毫讓步之餘地」、二中全會閉會以後、對日交涉、本此進行、其間數月、往還折衝、瀕於破裂者數、而固守立場、始終無變、及匪僞各軍進擾綏遠、則合全國之力、以從事於守土禦寇、西安變作、倡亂者雖欲假借種種口號、爲煽動人心之具、而國人屹**然無所動搖** 蓋數年來對本黨主義認識日深、知救亡圖存、舍此更無他道也、此次全會對外方針、仍嘗繼承不變、且努力以策其進行、蓋吾人始終如一之目的、厥爲對內求自立、對外求共存、即使蒙受損害、超過忍耐之限度、而決然出於抗戰、然亦祇有自衛之心、絕無排外之意、故犧牲之決心、與**和平之期望** 初無矛盾、假使和平之期望猶未完全斷絕、吾人固仍願確守平等互惠與互尊領土主權之原則下、求其初步之解決、使匪僞失其依附、主權克臻完整、如是則兩國間懸而未決之問題、雖未完全着落、而以和平方法解決糾紛之可能、始得露其端倪、此在吾國、必**當舉國一致** 於最短期間期其貫澈者也、至於其他國際關係、自當循國際和平之路線、力謀友誼之增進、凡政治的協調、經濟的合作、必本兩利之原則、以求相互關係之日趨於密切、此爲吾國歷年來所取之態度、亦即吾民族主義所**固有之精神** 吾人唯有堅守不渝、且益斷其發揮光大而已、

對外方針、如上所述、至於對內則和平統一、數年以來、爲全國共守之信條、蓋必統一、然後可以建設現代國家、以當救亡圖存之大任、必和平然後人人皆知精神團結、共赴國難、以馴致於**眞正之統一** 惟於此有宜注意者、和平統一與停止內戰、其含義有廣狹之殊、和平統一之目的、在集中整個國家、整個民族之力量、以排除當前之國難、且進一步以踏入於民權主義之大道、明乎整個國家之義則必知統治權之不可分、尤其軍事外交財政交通諸端舉舉大端**有關於國防**之需要者、不可不由中央總攬其成、否則部分獨立、適成爲劣等之有機體、終無所逃於國際之淘汰、明乎整個民族之義、則必知同爲國民、休戚相共、縱因職業關係、個人間或團體間情感稍有差異、而整個**民族之利害** 終超出於一切個人一切團體利害之上、況當此外侮瀕至、爲國民者、存則俱存、亡則俱亡、萬不可惑於階級鬭爭之說、以自析其團結、凡此二義、實爲和平統一之眞諦、乃謂在同一主義之下、意見之分歧、不取決於武力、而**取決於商權** 非謂分裂國家、分裂民族之舉動、亦可藉停止內戰之口號、以爲掩蔽、而無忌憚以進行、自去歲七月以後、統一事業、漸以形成、地方割據之跡、將成過去、此後唯當依據和平統一之原則、以適應國防、凡以冀長治久安之局、至**於共產份子** 近日雖假共同禦侮之口號、以相號召、然徵之往事、十三年以來、揭言加入本黨、以從事國民革命、而實則破壞國民革命、十六年以來、以暴動手段、危害民國、使國家對外之力量爲之減削、人民無量數之生命財產、爲之蕩析、種種罪惡、實**不能以片言**之表示、即予置信、本黨爲國家計、爲人民計、決不忍數年以來犧其血汗以從事剿匪工作之武裝同志、及一切同志、懷功虧一簣之痛、無論用任何方式、必以自力使赤禍根絕於中國、免貽將來無窮之戚、而永奠民族復興之基、此當明白**爲天下告者**也、至於組織民衆、訓練民衆、俾得共同參與建國之大業、實爲本黨之天職、自國難發生、本黨深念職責所在、挺身以赴、義無旁貸、同時復深念覆巢之禍、人有同感、故以精誠團結、共赴國難之意識**普及於全國** 並於本黨歷次重要會議、討論決定國民大會之召集、五全大會更鄭重決議、於二十五年內召集國民大會、及宣布憲法草案、一中全會根據此決議、明定以同年十一月十二日爲期、並成立指揮監督辦理全國選舉事宜之**選舉事務所** 訂定辦理選舉全部規程、同年十月、限程已屆、而各地因種種關係、代表選舉、未能如期依法辦竣、始不得已決議國民大會延期舉行、俟全國各地代表依法選出、即行召集、此次全體會議以國民大會關係重大、特定於今年十一月十二日舉行、自今以後、唯有督促主管機關、依法進行、以**期國民大會**得以如期召集、**制定憲法**共資遵守、蓋不惟團結民衆、於此得其具體的表現、而民權主義、亦將於此得其基礎也、

抑尚有言者、國家統一之進行、必有待於經濟之統一始爲眞正之成功、而當救亡圖存之會、國力之增長、尤有待於民力之充實、**故經濟建設** 實爲目前重要之圖、而經濟建設、不可不遵據 總理所定民生主義以爲進行 民生主義對於馬克斯學說、判爲社會病理家、而非社會生理家、鄭重說明社會之所以有進化、由於社會上之大多數經濟利益相調和、非由於社會上之大多數經濟利益有衝突、故階級鬬爭、僅爲社會進化之際可以發生之病態、而此種病態、可以思患預防、不必坐待其至、且努力以促成之、其尤反覆丁寧者、以中國現在之地位、

（本文轉入第八版）

蔣委員長重要談話

對於三大問題

開放言論　除厲禁三點外當力予便利
集中人才　凡眞正愛國者歡迎之不暇
赦政治犯　悔悟有據者可個別寬免之

◎南京廿二日中央社電、蔣委員長於日前全會散會後、接見中央社記者於會場休息室、記者以外間對開放言論與集中人才二點、異常注意、特叩詢中央今後之方針、並詢問關於赦免政治犯問題中央討論與決定之經過、承一一答覆如下、

開放言論

此次提案中、提及此點者甚多、且亦爲各地言論界所注意、中央當然重視之、但中央過去並未限制言論自由、除刑法及出版法已有規定外、祇對於下列三種、不能不禁止、㊀宣傳赤化、與危害國家、擾亂地方治安之言論與紀載、㊁洩漏軍事外交之機密、㊂有意顛倒是非捏造毫無事實根據之謠言、除此三者以外、本屬開放、本屬自由、而且亦希望全國一致尊重合法之言論自由、但我國疆域廣大、各地對於開放言論、每不能一致、往往有中央所許可或爲中央所發表之消息、而地方當局轉不許發表、輿論界時有煩言、須知中央極尊重言論自由、斷不欲有意外之限制、今後更當本此主旨、改善管理新聞與出版物之辦法、且當進一步扶助言論出版事業之發展、使言論界在不背國家利益下、得到充分貢獻之機會、現各地當局既亦有此種要求、希望各地當局、今後一致做去、對於中央所許可發表之消息、不可隨便禁止、務使全國所有消息、得以暢達於國家之每一部分、以收統一意志之效、

集中人才

近來各方頗注重此點、大會中亦曾討論及此、其實中央數年來即本此方針而行、中央不但要集中人才、而且要多方徵集人才、但不能照共產黨與所謂人民陣線者之說法、使反覆投機之政客、與搗亂國家煽惑各省破壞統一之分子、皆得託於集中人才之名、以作獵官之階梯、中央認爲國家目前所迫切需要之人才、爲眞能貢獻於國家一切文化經濟建設之專家、並不限於文章言說之士、更不是縱橫捭闔奔走政治之輩、要知此種觀念如不矯正、中國即不能進爲統一進步之現代國家、所以中央數年來之方針、不但要集中人才、而且要保育人才、獎進人才、對於獎進眞正人才、並不在乎與以祿位、使之做官、而在使各地人才、能發揮其專長之能力、在各地社會上做種種事業、政府近來對各省事業盡量補助、促其發展、即在實行總理人盡其才之遺訓、亦所以促成國家之建設、此次全會中提有中國經濟建設方案、業已通過、此項方案之實行、正不知需要多少專門家與人才也、從政治方面說、中央十年以來、延攬黨外有能力之分子、不知凡幾、事實上對於民國十二年以前之各黨各派、早無歧視、更無排斥之意、尤其是對國內具有眞實學問與愛國熱忱之知識分子、與大學教授、更是虛心諮訪、極意尊重、切望其在教育文化上、在政治經濟各種建設上盡量貢獻、培育有用之青年、完成建國之大業、所以集中人才一層、可說是中央一貫之方針、今後必更進一步的期其充分實現、凡眞正愛國而願在同一目標之下、爲國家盡力者、自必與以尊重、且亦歡迎之不暇、

對政治犯

（即赦免政治犯問題）國事危急至現在地步、建國工作又如此迫切、中央對於國內、自必以寬大平恕、召致和平、以謀一切之安定、對於過去政治上犯有過誤者、矜惜寬免、不乏其例、但現在之所謂政治犯、即爲反對國家破壞社會之共產黨及反動份子、對於此等罪犯、定有自新條例、凡經察有悔悟實跡、准許保釋者、已不在少數、故祇要此等份子、眞能覺悟、不再乘此國難嚴重之機、作搗亂國家破壞統一之舉、其悔過自新且有人保證者當然可個別予以寬免、但如不問有無悔悟誠意、而普遍的一概赦免、則中央爲重視國家之法紀、保證社會之安寧、決不能隨便出此、政府有政府之責任、寬大有寬大之辦法、不能漫無限制、以姑息爲政、而貽害社會、此當爲國人所共諒、總之、吾人今後必須集中全國之意志與力量、眞誠坦白、做到團結一致、負責力行、以挽救國家目前之困難、深信全國愛國人士、必能擁護本屆全會之決議、而共同努力也、

三全會昨晨閉會

同時舉行中央紀念週全體參加
由王法勳任主席于右任讀宣言

◎南京二十二日電、三中全會自十五日開會以來、以及八日、共開大會六次、預備會議一次、各組審查會四次、主席團會議八次、通過定期召開國民大會及根絕赤禍等重要案件、參加中委一百七十餘人、此次全會之意旨、已於宣言中申述無遺、大會使命、於以完成、即於二十二日上午九時正在中央大禮堂舉行閉會式、並同時合併舉行中央紀念週、昨日中央大禮堂、事前由秘書處略事佈置、委員席次在前、全會職員席次在後、均各依行列站立、典禮秩序爲㊀典禮開始、㊁主席就位、㊂全體肅立、㊃奏樂、㊄唱黨歌、㊅向黨・國旗及總理遺像行三鞠躬禮、㊆主席恭讀總理遺囑、㊇靜默三分鐘、㊈宣讀全會宣言、㊉奏樂、㊉㊀禮成、參加閉會之中委、計到有汪兆銘・馮玉祥・等百三十餘人、暨全會秘書處職員等一百餘人、共計三百餘人、九時正振鈴行禮、參加人員、均魚貫步入大禮堂內、依其席次就位、即奏樂行禮、由王法勳主席、領導全體行禮如儀、及靜默三分鐘後、旋由于右任朗讀宣言、約歷二十分鐘、朗讀時、全體肅立靜聽、讀畢全體鼓掌、表示欲實、

國民大會 初選大體已完成

◎南京念二日電、國民大會、前因種種困難、延期後、業經三中全會二十日決議、定本年十一月十二日舉行、玆據國選總所負責人談、關於國民大會、前選經延期舉行、國選工作、仍照常進行、現統計全國辦理初選之成績、除冀察兩省及海外僑民一部外、其餘均已完成、現距大會期尚有七月餘、辦理複選、足有餘裕云、

中央已照常工作

三全會秘書處昨已結束
行政院今討論陝委人選

◎南京廿二日電、三中全會開會期內、中央各部會工作、奉令暫停、另成立大會秘書處、辦理開會事宜、刻全會已閉會、大會秘書處廿二日已結束、警衛組亦撤銷、其在會担任警戒之憲警、亦飭調回、中央秘書處、廿二日已奉常委諭、通告全體工作人員、自廿三日起一律恢復工作、又行政院廿三日晨例會照常舉行、開陝省委人選、將提出討論、

張學良離甬入京

蔣鼎文昨過杭赴甬相訪

◎寧波二十二日專電、張學良夫婦、今午二時乘汽車離奉化轉杭入京、（杭州電）蔣鼎文念二日午後來杭、聞已過江赴甬、中委蔣鼎文氏、此次在京出席三中全會、前日午後、乘坐首都特快車離京來滬、當晚十時二十分抵北站下車、逕返安和寺路私邸休息、旋於昨晨八時二十五分乘坐滬杭早車赴杭、蔣氏此去、將轉道奉化、訪晤張學良氏云、

對華無侵略之意

日陸相聲明

◎東京廿二日中央社電、日衆議院預算總會、今日午後舉行會議時、政友會牧野賤男請解釋大陸政策、陸相杉山元斷言軍部對大陸政策未予以特別之重視、而所認爲急務者、爲㊀從事「滿洲國」健全之發展、㊁謀於中日關係不可分離之事實、促進中日兩國經濟文化之提携、杉山並鄭重宣稱、陸軍甚至未有對華侵略之計劃云、

中委行動

△任京之商震・何鍵・陳儀、廿二日下午分別至行政院謁秘書長翁文灝、各有所請示、定日內返任、
△鄂主席黃紹雄氏、離京飛滬、料理私事、預定勾留一二日即將返鄂、
△吳鐵城廿二日上午十時至行政院謁晤翁文灝、談約一時許辭去、乘下午三時半車返滬、
△中委楊虎・李福林・徐堪・吳開先及林學諸氏、昨晨七時許抵滬、

汪講內政外交

外部紀念週

◎南京廿二日電、外部廿二日上午十時舉行紀念週、張部長主席、領導行禮如儀後、由前部長現任中政會主席汪精衛講演、汪首對外部同人前此勤勞服務表示感謝、次即就內政與外交之關係、反復闡明、[illegible]汪演講全會宣言、[illegible]

××××

國府昨日紀念週

林主席講「個人自由與國家自由」

◎南京二十二日電、國府二十二日晨十時舉行紀念週、到張繼・經亨頤・鄒家彥・王伯群・陳紹寬・陳訓泳・魏懷・呂超・陳其采等、暨國府各院部會職員共約四百餘人、由林主席領導行禮後、并作報告、首謂此次三中全會、重要決議事項、已見報章、今日大會閉幕後、已有宣言發表、關於內政外交各方面、應如何進行及努力、各位讀大會宣言、即可明白、故對於全會經過、不再報告、繼講述「個人自由與國家自由」、極爲詳盡、歷半小時始詞畢散會、

要聞簡報

◇東大定期在汴開課、
◇臧啓芳昨赴教部報告、
◇美僑蕭特仗義逝世五週紀念、本埠各界昨舉行公祭甚盛、
◇陳誠・閻錫山昨電中央、請撥款賑濟陝北、
◇津鮮浪人搶貨案、法租界工部局與日方交涉中、
◇南京日代理總領松村將奉調回國、由奧村充任京總領、
◇日艦司令長谷川・昨在平拜訪冀察當局、定明晚赴津、

朱宅延僧誦經

◎南京廿二日電、朱上將培德靈柩、移厝毘盧寺後、朱氏家屬亦在靈堂守制、[illegible]

批評全會宣言

日當局不願

◎東京廿二日中央社電、東京當局對於我三中全會宣言、不願發表評論、外務當局發言人今晨對於各種質問答詢時稱、關於中國三中全會宣言、政府尚未接獲川越大使之報告、故未可發表意見云、[illegible]今晨當地各報、均以顯著地位刊載三中全會宣言之全文、惟日日新聞著論批評、[illegible]

蕭松琴昨抵滬

今日入京謁當局

中委蕭佛成之公子蕭松琴氏、[illegible]前奉中央之命、赴暹迎其老父歸國、出席三中全會、惟蕭佛成氏以身體尚未康復、[illegible]不克成行、蕭公子乃於昨日午後三時許到滬、寓新亞酒店、此來攜有乃父致孫院長[illegible]及孔財長之函四件、[illegible]決俟天氣和暖、身體康復之後、再行歸國云、

中國文藝協會

昨開籌備會議

中國文藝協會上海本會籌備委員會、於昨日下午七時舉行第二次籌備會議、計到趙景深・邵洵美・李青崖・胡仲持・顧仲彝・姚蘇鳳・[illegible]・沈起予・樊仲雲等十餘人、首由主席報告、略謂第一次籌備會決議各項均已執行、頃得洪深先生自廣東來函、[illegible]來信、對於本會主張、表示熱烈贊同、並願在本會領導之下、共同努力云云、足證本會之主張、已引起國內文藝界人士之深切注意與同情、繼討論提案、㊀本會章程案、[illegible]㊁徵求本會會員案、議決、由各籌備委員負責徵求、㊂[illegible]議畢散會、

追悼殉難烈士

蔣委員長決親臨主祭

◎南京廿二日電、首都各界定廿三日晨在勵志社舉行追悼西安殉難烈士大會、各機關均將派員參加、民衆亦可自由前往致祭、蔣委員長決親臨主祭、以示隆重、而表哀悼、

上海中華足球隊 淨輸港聯六球記
門將相會加路連山笑聲大作

（香港十八日訊）本屆華東區足球隊、（按即上海中華隊）因健將多名不克隨軍南下、實力大受影響、初次出馬、即以一與五之比、先敗于華南隊、名人表演怠情異常、殊令港人失望、昨日下午四時、又與港聯隊作表演賽于加路連山、經此戰之後、全隊球員即行拔隊北返矣、昨日觀衆寥寥無幾、開賽以後、勝負之數、已瞭然于觀衆之腦中、蓋華東隊之前鋒推進既屬無能、衛剌更談不到、而射術又欠高超、甫至對方之中衛線、即被逼回、反之、港聯前鋒、均大刀闊斧、斬關落鎖、毫不費勁、是以華東之守衛人員、應付頗感困難、顧尙勳蔣兆祥及劉始饋等、均未能阻止小告山奴・李安納及地諾士之來勢、中衛僅得王克厚一人、死纏對方戰將、結果張榮才之手脚忙無了時、而卒負球達六枚之多、奇非港聯隊于下半場、

客氣謙讓 則恐終造成埠際負球之新紀錄也、昨日雙方之陣勢、較以前所發表者略有變更、李寧未能出場、由顧尙勳代之、與蔣兆祥合拍、馮運佑則調充正中衛、左右助以王克厚及劉始饋、前鋒五將依然如故、僅于下半時、萬象華與羅斗文、互易位置而已、港隊方面、衣永不出、由小告山奴代、故攻勢更見犀利、接戰之下、一氣呵成、相持約十分鐘、小告即先開紀錄、自後爲所欲爲、射球如連珠入者得四、而上半場完結時、華東隊尙未有人曾作射門之舉也、易地再戰、尤見不濟、港聯不爲已甚、攻勢頓形鬆弛、拖拔黎兆榮及地諾士均盤馬彎弓、故意不發、而小告山奴尤爲斯文和緩、是時華東擬乘此機會、打破零局、前鋒幾度逼近敵門、機會絕佳、惜缺乏衝警、每與羅蘭士相撞、致爲敵衛從容救出、未幾胡禮遠射中的、再戰移時、劉始饋于禁地犯規、羅蘭士欣然就命主踢、

門將相會 可謂破題兒第一遭、一時加路連山頭、笑聲大作、羅氏果然守射皆能、脚頭一起、張榮才挽救不及、結果六比零鎩羽而歸、茲將兩隊名單及戰情略述如左、

▽華東隊 [illegible]

▽港聯隊 [illegible]

雙方列陣 既畢、風雲於以變幻、李安納傳交小告山奴、一路頗見順手、王克厚與顧尙勳相繼敗退、小告急即傳中、李安納飛身猛射、幸張榮才眼明手快、抱住踢出、觀衆捏一把汗、正驚魂甫定之際、小告又搶上重來、帶球恰到好處、亦爲榮才躍起救出、斯時高下分明、華東隊全軍退守、雖曾幾次突險、但仍未解圍、十分鐘後、李安納得比路度妙傳、連挑帶撥、進至華東禁地、小告上前接應、尙勳又告失守、小告毫不遲疑、輕射入網內、造成

勝局先聲 華東隊卒力反攻、但以對方禁衛森嚴、故難越雷池半步、薛文繡逼得角球、踢來落點適中、徐步雲臨事張皇、大好機緣、化作煙消雲散、已而華東隊惡運重臨、地諾士主踢角球、黎兆榮截得、轉交小告、王克厚與馮運佑、雙雙糾纏無效、小告將球挑高、李安納身高頭大、搖頭一頂、又成華東隊之致命傷、華東隊連負兩球後、尙無若何振作、依然陷於

四面楚歌 之狀態、三分鐘過後地諾士得胡禮之接濟、自行盤上、蔣兆祥攔阻不來、馮運佑又不敢截刼、故地諾士盤至適當地點、向門怒射、去勢低而力勁、張榮才撲地推出、但皮球撞中門柱、彈入網內、此球險惡非常、縱有擎天妙手、亦難挽救也、中線再開、華東仍無起色、萬象華疾馳盤上、胡禮與之糾纏、暗以肘推之、球證鳴笛罰球、萬踢來極爲佳妙、但因戴麟經觀望不前、爲士提反氏大膽勾銷、旋華東後防又告緊急、

敵騎縱橫 恣意蹂躪、地諾士傳中、黎兆榮撥與小告山奴、一射而入、勝來不費工夫、李安納見獵心喜、亦來光顧、但爲張榮才迴身抛出、博得不少掌聲、薛文繡沿邊殺上、士提反氏糾纏犯規、薛踢罰球向敵門落下、戴麟經望門咫尺、

操之過急 竟成野矢、球觸胡禮之踝彈出界外、萬象華得以主踢角球、但卒無效而退、未幾萬象華又再推進、及時傳中、徐步雲頭上工夫、究尙淺薄、不獨無力且失於過偏、此兩球不勝、已表示華東大局、無可挽回矣、

易地之後 港聯見勝利已穩、乃存戲玩之心、然華東仍未能因此得利、地諾士一度斜射、張榮才擋得脫手成一角球、地諾士踢向中線、比路度改用頭攻、但被阻于王克厚、相持約十分鐘、羅斗文得中衛接濟、初次射門、爲華東隊射門之第一人、但被羅蘭士輕輕接去、此後華東更無力掙扎、胡禮自三十碼外遠射、榮才一時大意、又告失守、未幾泰羅進攻、劉始饋臥地攔阻、被罰十二碼自由球、羅蘭士當劊子手、低射入網、門將相會、足爲球國佳話、比至完場、華東隊遂以零比六大敗、

荷蘭女游泳發生恐慌
今後恐非丹麥對手

◎國民海通社二十日阿姆斯特丹電、丹麥游泳女選手赫維保屢次創造新紀錄、已使此間水上運動界發生恐慌憂慮、該丹麥選手將嚴重威脅荷蘭女選手云、雖世界女子游泳記錄荷蘭保持二十六項中之十三項、其勁敵丹麥僅有四項、然此間相信此項比例隨時有改變之可能云、此間指稱赫維保已打破荷蘭選手奧登之四百米俯泳記錄、並保持五百米八百米及一千米俯泳之世界記錄、且丹麥選手決不止赫維保一人、此間運動界因此更覺不安、丹麥女子游泳先進彼得遜對於訓練青年女選手之努力、此間已完全瞭解、蓋數年來荷蘭游泳、亦爲「荷蘭女子游泳之母」勃拉恩夫人努力之結果也、

世界次輕級拳擊賽
愛斯可巴保持錦標

◎中央社波德黎各島廿一日路透電、世界次輕級拳擊錦標愛斯可巴今夜之十五回合之比賽中、擊敗前世界錦標保力卡、仍得錦標榮譽、按兩人在決賽中相遇、此已爲第三次、第一次於一九三五年八月二十六日在紐約舉行、爲保力卡所勝、第二次於同年十一月十五日在紐約舉行、則爲愛斯可巴所勝云、

上海籃球委員會議決
取消梁溪會員資格
周承等三球員亦受懲罰

上海籃球委員會、特於昨日下午在中國召集臨時會議、討論關於十九日梁溪對南菁比賽後、梁溪隊隊員毆打裁判員劉荷生案、議決懲罰辦法如後、據各方報告、證實十九日梁溪隊隊員周承・吳克成・蔡榮中在比賽後動武行凶、毆打裁判員、議決取消該球隊之會員資格、及該三球員在本會內參加比賽資格以儆、

科學儀器館

中西文具　繪圖儀器

運動用品　中西樂器

一律八五折

加送實用贈品

特價品　隨時更換　務請注意

胸部練力器鋼絲彈簧　每條八角半
拼球・足球・籃球　一律八折
303號溜冰鞋　每雙二元二角
球拍　一律八折
乒乓球　每打九角半
鄧祿普網球1936　每打十元
鄧祿普網球1937　每打十三元半
萬壽美口琴二十九　每只二元一角五分
萬壽美口琴二十一孔　每只二元四角八分
萬壽美口琴二十三孔　每只二元六角八分
萬壽美口琴二十四孔　每只二元九角八分
我你他口琴二十九　每只二元一角五分
我你他口琴二十一孔　每只二元四角八分
我你他口琴二十三孔　每只二元六角八分
國光牌口琴二十一孔　每只一元三角
國光牌口琴二十三孔　每只一元五角
小小我你他口琴念三孔　每只二元一角半
井360口琴 80口琴二十三孔　每只二元
新式雙音風琴照原價對折

物理器械實驗法及其原理　全部三冊特價二元六角四分寄費在內

星期日全天營業

電話　九一一七六　九一一七七

地址　上海四馬路中

週末足球精彩
法商戰勞逸爾
暨南對臘克斯
東華再會西捕

足球沉寂時間業已過去、中西兩埠際足球隊、在本週中相繼言旋、故昨日上海足球會公布之週末足球戰表、共有甲組賽四場及晨聯賽一場、星期六兩場、法商戰勞逸爾一役、當爲本季最精彩之一幕、無疑在目今之球壇中、法商及勞逸爾兩隊、除東華外、已爲上海局勁銳之師旅、在第一循環中、法商所逢者爲勞隊之前身蘭開夏隊、但已戰成各二和局、而法商已賽之十一次戰績中、亦僅此一役言和、其他均屬無敵、而勞隊之實力、已公認在蘭開夏之上、依照勞隊來滬後之十次戰績、其前鋒之進攻能力、實較法商爲銳利、惟其後衛之防守力、似不及法商、因之兩隊之實力、業已同在一水平線上、本週之究竟誰勝誰負、實難遽下斷語、雖勞隊於前週曾以三對〇失敗於平庸之蘇克爾、蓋屬意外之慘敗、而非其實力之不逮、觀其最近幾週內連續佳作、其得心應手、良非法商所可企及、且法商已多時不作全隊比賽、勞隊則連週均有、其純熟與荒疏、或可爲本週決勝之點、勞隊雖錦標已屬無望、但自來滬後、與法商尙屬第一次對壘、誰高一籌、當可於此賽中分曉矣、同日另場爲臘克斯對暨南、暨南自屬不敵、至息影已久之東華會、則將於星期日出戰西捕隊於市體育場、預測結果、勝利自歸東華、惟比較當極接近、（第一循環中東華以三對一獲勝）、另場甲組賽爲蘇克爾對西商、蘇克爾挾戰勝勞逸爾之餘威、西商在新遭鉅創之際、勝望將極微薄、惟西商人選之埠際代表業已返滬、如以最佳陣線出戰、則成敗或亦難料、本週尙有晨聯賽一場、爲猶太對進德、是爲晨聯所遺最後兩賽中之一云、秩序如后、

▲星期六

法商對勞逸爾（甲組）逸園

暨南對臘克斯（甲組）膠州公園

▲星期日

東華對西捕（甲組）市體育場

蘇克爾對西商（甲組）跑馬廳五

猶太對進德（晨聯）虹口體三

（除猶太對進德上午十二時半開賽外、餘均下午三時起、）

平漢足球隊前晚來滬
下榻新亞打算比賽三場
南京沒有地方睡覺

平漢路足球隊擁有華北華東華中三埠戰將、實力甚强、此次遠征平津、一戰一對二敗於輔仁校友、二戰五對零大勝蘭開夏、三戰三對二和北寧、四戰與北寧聯合、以四對二勝天津埠際理想隊、五戰二對一勝北華、六戰反串北借門、二對二和長辛店、全隊十九日離平赴京、預定比賽二場、因京開二中全會、旅舍均告客滿、遂於前晚由領隊王慕超及幹事翁可法率領來滬、下榻新亞、預定比賽三場、（大約是東南法商和勞逸爾）「大致今日即可定出、勾留一星期、返漢」該隊陣容如左

[illegible]

黃伯長新來一勁敵
俄國人維可夫斯基

黃伯長新來一捧角勁敵、厥名米克・維可夫斯基、俄國人、從哈爾濱來、體重二百零十磅、一人定下月一日（星期一）在馬浪路夜都會舞廳交鋒、又黃伯長對哈本士之賽則延至下月九日、

海青排球竟敗於俄軍

上屆西青排球甲組錦標海青隊、昨晚初逢上屆勁敵、而本屆人才零落之俄軍、詎竟以十五比十及十五比八之比數、連負兩局、而意外慘敗、從此本屆錦標呼聲最高之海青、皇座業已發生動搖、而坐收漁人之利者、厥爲西青、俄軍則曾敗於西青一次、蘇克爾則卑卑不足道、海青則本季出戰以來、均未得意、前次已幾爲蘇克爾所乘、惟此戰爲雙循環制、如能倍加努力、則局勢未始不可挽回、總之海青能否蟬聯寶座、將視下週對西青一戰之成敗、以卜其最后命運云、

俄軍（十五—十／十五—八）海青

▽俄軍

阿勃萊諾甫　麥克唐斯基

歇司坦諾甫　乞諾夫

伏而可夫　但克尼斯

▽海青

張仁明　維利達蓋（上）

雷　萊（下）

麥炳堯　楊志强

鄭亦泉　鮑恩頓

東華足球預備組
今日下午總練習

東華預備組足球隊、自季奪得預備組錦標後、久未馳騁、隊員不禁興髀肉重生之感、故定今日下午四時舉行總練習一次、同時並討論聯歡會事宜、並爲試練脚頭計、已約定某大學於本星期四作友誼比賽、凡對下列預備組球員、今日均須準時出場、名單如下、孫寶慶、王家聲、唐英伯、陸子明、楊紹山、程國印、舒士耕、丁兆成、金家標、錢敬鏞、吳炳淦、羅海光、賈季良、溫志豪、姜福祥、沈士彥、孫炳章、

三屆競走增設表演賽

市社會局爲增加本屆競走興趣起見、除公開組外、另設表演比賽、不限資格、凡願參加者、可於本星期內攜帶保證金、向大吉路上之體育場報名、領取號布證分到會參加競賽、倘表演成績較優良、而在前三名者、各給紀念章一枚云、

中西兩裁判會
今晚作籃球友誼比賽

中華運動裁判會所組之籃球隊、前與西人裁判會之隊、定今日（二十三）下午六時半、在西僑青年會籃球房作友誼比賽、以資聯絡感情、中華會出場球員、定六時一刻在西青會集合、名單如下、陸鍾恩・陸翔恩・胡宗藩・譚天沛・李翔雲・吳子彬・章文元・蔣錫麟・趙鳳岡・董小培・江振德・呂真龍・劉荷生・俞斌祺・

晉陵乒乓隊戰無不勝
全滬冠軍瑯琊亦爲所敗
體要杯已到手明日返錫

昨爲無錫晉陵乒乓隊征滬之第三日、下午六時戰同文書院日僑隊於僑會乒乓室、以七對〇大獲全勝、七時半挾戰擁有名將姚冠凡・王仲衡・郎德培等之電報隊、又以六對一奏凱、八時半繼續與全滬乒乓冠軍瑯琊隊作最後決戰、瑯琊名將如雲、實力雄厚、晉陵將士用命、復以六對一大獲勝利、奪得爛之「體要杯」、晉陵隊定今日參觀市中心區、明日返錫、茲誌三賽成績於後、

▽晉陵	同文	比數
孫鵬	吉田	三—〇
沈世鑄	松村	三—二
張連生	新野	三—〇
李宗沛	松本	三—〇
朱葵生	芹沢	三—一
馬廷亮	室坂	三—一
高影	谷本	三—〇

▽晉陵	電報局	比數
高影	趙奇若	三—〇
張連生	陳殿鑑	三—一
李宗沛	鄭德培	三—二
張兆基	姚冠凡	二—三
朱葵生	吳達權	三—〇
孫鵬	王仲衡	三—〇
馬廷亮	尤之式	三—一

▽晉陵	瑯琊	比數
朱葵生	陳振聲	三—〇
高影	方克平	三—二
孫鵬	張德才	三—一
李宗沛	鄒敏範	三—一
張連生	陸滿俊	三—〇
張兆基	謝壽華	一—三
馬廷亮	樂俊昌	三—二

日本棍球隊
三年計劃

◎東京二十二日同盟社電、日本棍球（按即曲棍球）協會二十一日下午開臨時議會、協議東京舉行世運之對策、其結果決定設立技術部與指導部、並樹立三年計劃、以期日本棍球之强化、其具體方法決由世界最有力之印度棍球隊（世運棍球冠軍）、招聘指導員三人、學習基礎的技術、而於明年聘請印度代表隊來日舉行比賽後、並組織世運代表隊遠征南洋、

中華籃球隊
今午六時二次練習

柯達　六二〇小號　白朗尼鏡箱

每具售洋六元

拍法簡至不可再簡　成績確極清晰可靠

柯達白朗尼鏡箱。式樣小巧雅緻。構造堅固耐用。鏡頭精美。快門可靠。不必對光。祇須對準景物。一扳機鈕。照即拍成。觀影匣橫直兩只。最爲便利。用法極簡。成人幼童。無不相宜。其前面之新式圖案銅片。不但使鏡箱格外美觀。且使箱身格外堅固。

售價奇廉。每具祇售洋六元。附送柯達六二〇軟片一捲與柯達雜誌半年。倘貴處如無出售。可匯款交柯達公司。當即奉上一具。一捲六二〇柯達軟片。可拍二寸四分之一×三寸四分之一照片八張

如欲成績優良　請用柯達軟片

美商　柯達公司　上海圓明園路一八五號

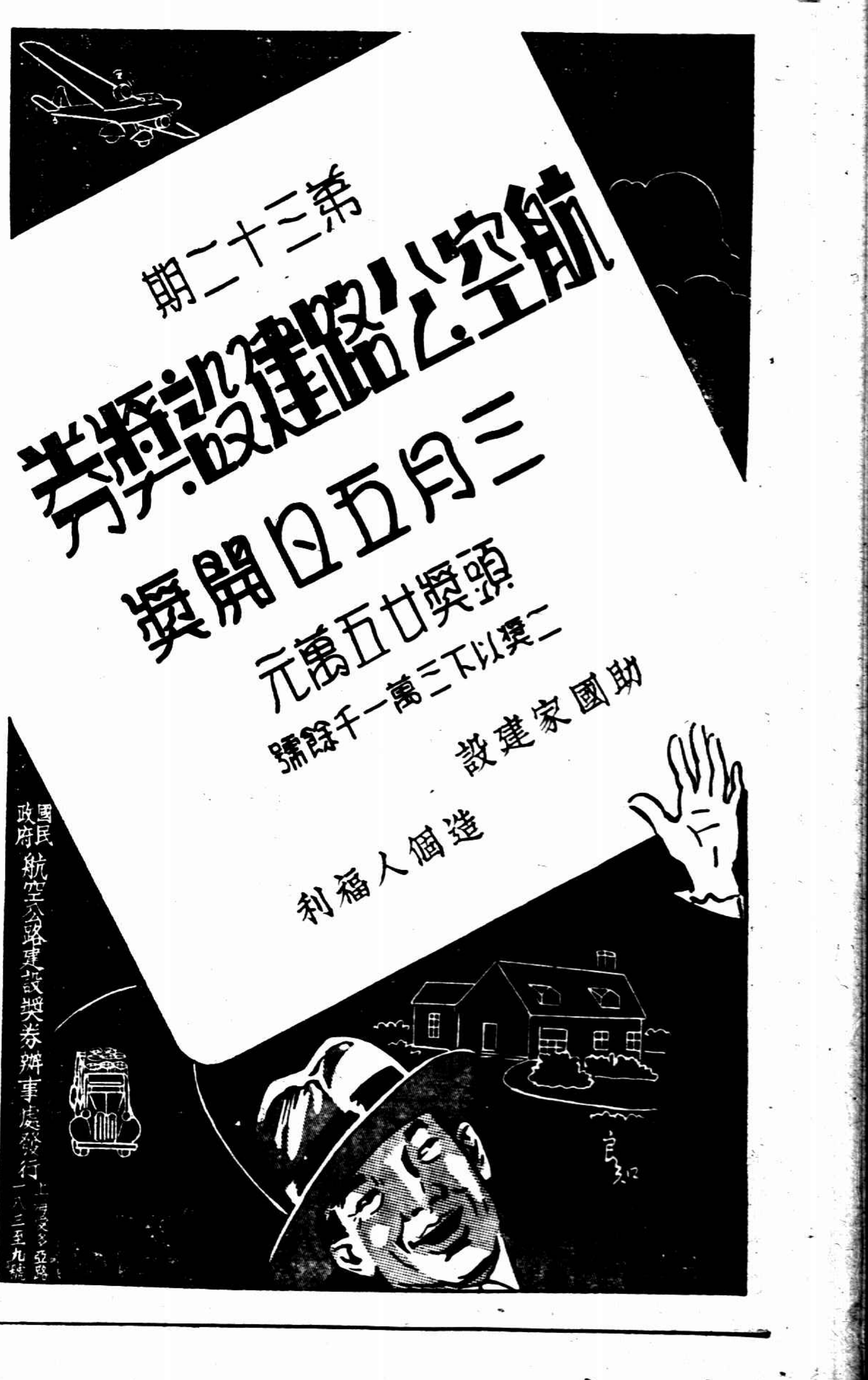

意兵民搗毀上海大戲院 外部已向意使館提抗議

阿比西尼亞影片已經復查

◎南京二十二日中央社電、滬上海大戲院以映演阿比西尼亞影片、被意國武裝水兵及僑民搗毀一案、詳情具見報載、記者為明瞭此不幸事件發生之由來、特向關係方面探得詳情如下、查阿比西尼亞一片係蘇聯出品、內容為意阿戰爭實地戰況、該片上月來華後、業經中央電檢會檢查核准、發給准演執照、上月二十日起在該院開映、意使館以該片內容有反對意國之處、派員赴外部要求禁映、外部以顧全友邦睦誼起見、即電請滬市府立飭該院暫行停映、以免誤會、一面由中央電檢會轉飭經理該影片之公司、迅將該片調回重檢、經復查結果、除將該片內容涉及意國國家之處、儘量刪除外、其餘各節、認為無可非議、故仍發還該公司准予映演、並經外部通知意使館我國政府處理此事、完全顧及友邦睦誼、在理此事可告一段落、不料復有此次意水兵搗毀上海大戲院之不幸事件發生、聞外部接得報告後、已照會意使館、提出嚴重抗議、要求對於肇事者迅予懲處、奪去之影片、立即發還、受損害者予以賠償、並保留提出其適當要求之權、

本埠訊、意兵搗毀北四川路上海大戲院案、聞市府昨日下午五時三十分、已對意國駐滬領事館、正式提出嚴重抗議、認為意兵此種暴行、如搗毀戲院、施放流淚彈、毆傷機師、奪去影片、足以危害居民生命財產、除要求懲辦肇事意兵外、並保留要求賠償損害權、聞該院損失雖尚無確實統計、估計約為二萬五千元、

阿人二千被捕 期獲正凶

義總督治療經過尚良好 李若達將軍已鋸去一足

◎羅馬二十一日中央社電、據羅馬官方公佈消息、義駐阿比西尼亞總督格拉齊亞尼大將、自日昨在阿京阿狄斯阿巴巴遇險之後、治療經過迄今尚稱良好、此次謀殺案中、格拉齊亞尼僅受輕傷、但其僚屬李若達將軍、則受傷極重、現已鋸去一足、自此案發生後、阿狄斯阿巴巴人民被警察逮捕者已達二千人、將由軍法長官、逐一加以審問、而期獲得正凶、現阿京嫌疑區域、已由法西斯糾察隊加以廓清、阿京由義軍三萬名駐守、阿京人民大部份尚屬鎮靜、此次暗殺案發生時、格拉齊亞尼大將及其僚佐、正在教堂及回教寺院向貧民頒給物品、時有不滿意義統治之阿人若干、混於群衆之中、向格氏等拋擲炸彈、傷格氏及李若達將軍、及旁立阿人多名云、

◎羅馬二十一日哈瓦斯社電、此間頃接阿比西尼亞首府亞弟斯亞貝巴城消息稱、拉加區域、有阿比西尼亞土著叛徒若干縱隊、被意國軍隊擊敗、現已潰逃云、

阿名將中伏陣亡

◎羅馬二十二日中央社路透電、前阿比西尼亞南路指揮馬里安將軍、曾與現任阿比西尼亞義總督格拉齊亞尼上將力戰、義當局曾懸重獎購其頭顱、茲在大湖境與義縱隊交綏之際、中伏陣亡、此外尚有阿將一員、顯貴多人、被俘、鎗決、馬里安既死、阿國主要將領所未獲者、惟阿王之婿台斯太將軍一人而已、

鄭重否認鮑使被扣說

蘇聯當局

本埠訊、近日盛傳蘇聯駐華大使鮑格莫洛夫氏、已在莫斯科因案牽涉現被秘密扣留說、此間蘇聯大使館情報部長薩拉托夫亦夫氏特鄭重表示否認、謂此乃陰謀家之造謠中傷、絕對不確、鮑大使已定下月偕其夫人及參贊鄂山陰歸搭蘇俄協助會北方號輪來華返任、預計下月十五日即可抵滬云、

豫算案可望在議會中通過

日政黨與政府必將實行政治妥協

◎東京二十二日同盟社電、衆議院預定於二十五日停止預算總會之質問、開分科會、而於三月三日開總會、決定各項事件、截至今日為止、政民兩黨委員在預算總會中、關於調整地方財政交付金之增加、修正預算等、及結城藏相財政之矛盾、有所討論、與論有鑑及其灰心之點、而難於對政府之攻擊亦殊有拘不滿意、然未曾發揮任何威力、因此未曾收穫的效果、預算總會不過平安進行其預定路程而已、唯有增加地方財政交付金與預算形式論之改造政府問題、尚有惹起低氣壓之可能性、即非僅政友民政兩黨、至於無產黨與小會派、亦由同樣立場、共同追求此兩問題、而其中有強硬意見、主張與政府爭辯如何、而出於斷然態度、故今後總會二次三次之論戰、此問題須增其深度、結果不至發生小波瀾、亦未可知、然在政府方面、如其在議會中言明、擬將地方交付金問題之恒久策、交下屆議會討論、即如十二年度之新定預算七千萬元、比諸前內閣之計劃毫無遜色、故力避困難時增加其數、撥以總立但入條件、請求讓解、至於預算之形式問題、林首相雖於二十日預算總會聲明研究本問題、然由諸般事情而論、陸軍明……任外相及結城藏相演說之質問完畢、全……現在審議預算案與增稅關係之諸法案、在預算總會亦以修正預算、地方財政交付金制度之恒久化、及其增額等、為政黨方面討論中心、尚待解決、政府當局對其前途尚未樂觀、力與政黨之接觸、同時努力防止低氣壓襲來、然因現內閣對於與預算案有關聯之內閣所計劃軍力案・教育案・及其他患政一新案之態度消極、必由各派加以究明此點、殊堪注目云、

防止政界低氣壓

◎東京二十二日同盟社電、議會重開以來、已經一週、各派代表對於林首相……

牧野質問國防費

◎東京廿二日同盟電、衆院之預算總會、上午十時開會、牧野氏對於國防費質問如左、「滿洲」事件費、當時政府聲明年逐次減少、但現則適得其反、應請杉山陸相答、當時與今日有若何決心、杉山陸相答、當時與今日國際情勢已發生絕大之變化、尤以蘇聯之兵力、每年增大無已、我國為應付起見、不得不充實兵力、以確保國防之安全性、林首相亦稱凡兵力之均衡上為生存與時、即有戰爭之危急、故請國民一致協助國防、並對於時局加以充分認識為要、牧野氏又稱充實國防、則陸海軍應從國民一致維持、固不待論、因此軍當局亦應努力接受國民衷心之維護、現在軍部作何考慮、請直率表白、杉山陸相答、陸軍決非根本反對政黨、不過為完成軍計、對於黨人腐敗之謬見、與夫其他各節、急須改善者、當以軍民一致從事改革、因為先決問題、牧野氏又稱所謂政治墮落、究何所指、應請明確指示、否則今後對於審議上、當發生重大障礙、杉山陸相答二二六事件發生後、陸相曾發表軍人決不得干政、凡有議論、陸相負責、不斷戒飭部內如此、若軍民尚不能一致、其將如之何、牧野氏稱、所謂政治墮落云云、陸相聲明……度、尚未改變、軍人亦可討論狹義之國防、吾人則可討論廣義之國防、陸軍倘真欲要求國民理解、則此時更須保持極其慎重之態度者也、林首相亦稱陸軍要求國民理解之努力、或亦認為未足、亦未可知、但余認為在努力上、並未後於任何人、而陸軍方面認為應請國民考慮、加以考慮、余則認為雙方在理解上、當不無相左之處、牧野氏稱陸軍之努力、並非不足、而其態度不佳、陸軍內部在暗中擁有思想上之巨力、因此陸軍之上層部分為其所動、即……之寺內前任陸相、何於廣田內閣末期政變之際、倚目製造派閥、蓋真正之國防非僅武力、當在軍民合作也、杉山陸相答余完全同感、今後彼此應將所考慮者直率陳述、以冀軍民之真正一致、牧野氏稱所謂大陸政策何所指、齋藤岡田等內閣均對於軍部此種之大陸政策、未在議會闡明、而今實備政策無理解、實屬苦於諒解、杉山陸相答並無所謂特稱為大陸政策者、軍部方面對於當前之問題、有時常加以考慮者如左、須協助「滿洲國」之健全發展、日華關係密切、無論經濟文化、均須互相提攜、以上各項決不能認為對華侵略、繼由民政黨之平川松太郎質問後、午後六時十分暫時休息、七時卅三分復行開議、

考克發表右傾宣言

波蘭陸軍總監親信

斥共產主義不合波蘭精神 國防力賴經濟生活有組織

◎華沙二十二日中央社路透電、波蘭陸軍總監考克大佐、今日發表擁護右翼宣言、闡明國家之精神、當以保衛國家存在為主旨、故國人應禁止內爭、而將國防依國家內部之需要而由一人指揮、考氏又稱、共產主義宣傳不合於波蘭之精神、國家防衛力、實賴經濟生活之有組織、少數民族佔百分之三十、荷彼等之行為、不違反國家之利益、則將予以保障、……輔助國家、俾一人指導之有紀律的實力、……乃根據去年五月間、……蘇斯基元帥所指定之繼任者、……於考氏今日之宣言、……

最後三天

投票從速

藍買司干奉贈中國國貨公司

禮券一千元

藍買司干 又經濟 又漂亮 每包五分

中國國貨公司
上海南京路大陸商場 電話九二二二〇

奉發

亞浦耳長圓燈泡 各二只 八角
冠生園梳打餅乾 八包
三友實業社三角毛巾 三條 一元
中國化學工業社時代霜 三瓶
家庭工業社嘉釀酒 二瓶 一元二角
新亞製藥廠賀爾賜保命 一瓶
五和織造廠開士米男衫 一件 一元五角
鴻新染織廠旗袍料 一件
華美煙公司藍買司干香煙 六聽 二元一
美亞織綢廠旗袍料 一件
華福製帽廠呢帽 一頂 三元五角
合計國幣 拾元整

姓名
地址
蓋章

奉贈指導

國貨六色 價值十元

(一)以藍買司干空壳五只將左列發票內所列同樣價格上之一種貨品任意劃去一種保留一種湊足禮品六色價值十元並填明姓名等寄至北泥城橋華美煙公司或南京路中國國貨公司
(二)各案由上海市國貨運動聯合會主席林康侯中國國貨公司總經理方液仙中國華美煙公司總經理蔡孟三先生審定交由中國國貨公司保存
(三)劃中者贈中國國貨公司十元禮券一紙共贈一百名
(四)如劃中者超出此數以抽出一百名為得獎其餘各贈藍買司干一聽
(五)民國廿六年二月廿五日截止三月一日在本公司中國國貨公司及各大報揭曉每人投票不限次數

中國童子軍總會立案 中山童子軍教練員訓練班招收男女生

（學額）二十二屆新生五十四名（年限）一年畢業（考期）二月十八日起隨到隨考（開學）二月二十日（班址）蘇州舊長署　主任劉詠堯　副主任裘祝三　趙範生

中一信託股份有限公司召集第二屆股東常會通告

本公司第二屆股東常會經本會議決定於民國二十六年三月二十一日下午二時在上海北京路三七〇號本公司舉行……二月二十二日起至會期日止停止過戶……特此通告

董事會啓

朱公益之家屬嗚謝啟事

哀啓者　顯考朱公益之之喪荷蒙
蔣委員長主喪並成立喪禮委員會經於二月二十日下午四時在首都仁孝殯儀館大殮
委座暨黨政軍各機關官長及親友光臨並遠道函電垂唁存歿均感謹此鳴謝伏維
矜鑒

孤子　祖慈　侍下　長壽　維智　維光　維亮　維綱　維信　長齡
孤女　美仙　荷仙　靈仙
功服兄　潤德
期服弟　樹德

德外長牛賴特抵奧京

奧國社黨員舉行盛大集會歡迎

◎維也納廿二日中央社路透電、今日德外長牛賴特抵達奧京維也納時、奧國國社黨員舉行盛大集會、表示歡迎、凡德外長及其代表團乘車所過之地、皆有國社黨黨員群集歡呼「希特勒萬歲」、奧京警察雖有三千名臨時出動、然僅能維持交通、對於群衆行動、幾於無法應付、而被逮者亦有多人云、

討論政治經濟問題

維也納廿二日哈瓦斯社電、德國外長牛賴脫、偕同德國駐奧公使巴本、業於本日上午、到達此間、當於午刻、與聘問奧國國務總理休幅尼格、繼由休幅尼格在總理公署設宴為之洗塵、並由史密德外長作陪、席間曾在友好精神之下、將有關兩國政治經濟之各項現行問題、加以討論、

否認政府將變更政策 內閣改組說亦屬不確

法總理發表演說

◎聖那才爾二十一日中央社路透電、法總理勃魯姆今日在此演說、否認政府有變更政策之議、並稱、外間所傳內閣行將改組、俾羅致更多之右黨代表入閣之說、亦屬不確、勃氏繼述及佛郎貶值之謠言、謂政府決計制勝一切困難、而不有所畏懼、勃氏估計國內窖藏與輸往外國之資金、較國家所需之數、約多三倍、又謂法國之經濟復興、已成事實、眞正之財政問題、開源實較節流為重、勃氏預示政府將取締投機家、以止物價之暴漲、末且述及國內出產不敷應付需求一節、數方面視勃氏此言、為減輕關稅之暗示、

日人觀察 英對日政策已漸變更

必將阻止日本進入德國陣營

日已決定方針調整兩國關係

日皇弟秩父宮殿下赴英之前後時期、日英兩國之間必有頻繁交涉、日政府既對赴英吉田大使發訓電、蒐集各方面情報、同時決定方針、調整兩國關係、

◎東京二十二日同盟社電、日本政府因英國於日德反共協定成立後、之對日態度、對於日本今後外交政策有重大關係、極注意其表面與裏面之行動、據最近各方面情報、英國外交界今日情況、與日德協定成立當時有變化、英國外務當局意見、傾向主張從新檢討從來認識不足之對日政策、英國編制龐大國防預算、而由打算實現之見地、反省其對日態度之過度、並在此歐洲非常時期、擬將從來之消極外交加以改革、即英國編製五年計劃十五億磅之大國防預算、對抗德國、以期與無遺憾、在此時際、日本政府與德提攜、必然從推德國之強化工作、故英國政府內部發生議論、主張變更其外交政策、由此觀之、英國今後必然出於實行阻止日本進入德國陣營政策之態度、殆無疑義、因此對於英國國防充實、放棄日英親善之議論、使用倫敦……以路透通信否認此說、

至於對華問題

英國雖於從來不無與日本採取協力的態度、然日本政府決定始終以冷靜態度注視英國之對日動向、總之、今年春季

現無外交或領務代表

西班牙在華

◎南京二十二日中央社電、西班牙駐華使領人員、過去數月中、屢有更迭、或自動辭職、記者為欲明瞭該國在華是否仍有正式代表起見、特赴外部叩詢眞象、承該部負責人答稱、西班牙在華現無外交或領務代表、

西班牙政府軍 一日獲三大勝利 戰事大局大改善

◎瑪德里二十二日哈瓦斯社電、政府軍昨日一日之間、連獲三大勝利、戰事全局、因以大為改善、第一、亞斯都利省省會奧維陀城、已為該省礦工所組成之民團所攻下、查奧維陀城為國民軍所佔據、已歷數月、政府軍久攻未下、昨日清晨三時、政府軍又復開始進攻、先以砲隊向國民軍陣地開砲轟擊、亞斯都利省礦工所組成之民團、遂乃衝鋒挺進、另由其他各隊將國民軍交通線、予以切斷、並將城外各軍略要點、一一佔領、城內國民軍、在亞朗達將軍統率之下、抵抗雖力、但礦工仍賡續前進、當即破城而入、此際城內各區、均已入政府軍手中、但巷戰仍未停止、第二・政府軍昨日在瑪德里城東南面哈拉瑪河流域、向摩拉達特秦胡那鎮推進、當即克復新陣地數處、由此可以控制瑪拉諾薩城及瑪德里城與達拉凡拉城間之國民軍交通線、第三・政府軍在瑪德里城西北面亞維拉省、已佔領伐爾特瑪蓋達鎮、由此可以威脅塞勃維斯城、及前線國民軍與亞維拉城溝通之交通線、自後、國民軍進逼愛斯哥里爾城之計劃、當不得不予以放棄矣、

續全會宣言

（自第六版接來）

欲解決民生

問題、當根據事實、不當徬徨於玄渺之理想、與空洞之學理、中國目前顯著之事實、為一般的貧窮、所謂貧富不均、不過於一般貧窮之中、強為大貧小貧之別、故中國民生問題之解決方法、為思患預防計、則當從事於平均地權、節制資本、為增進生產計、則當從事於發達國家資本、而對於私人資本、同時加以適當之保護、凡此指示、皆為經濟建設、

不易之方針

蓋中國之所以貧窮、外由於敵國之憑陵、內由於生產之落後、若於民族之內、煽動階級鬪爭、對外則適足以沖消民族整個之力量、對內則適足以引起各生產分子間之混戰、阻止生產建設之進展、其結果、惟有使人民之小貧化為大貧、而大貧則即於死亡而已、數年以來、共產份子流毒所被、廬舍丘墟、生民塗炭、是其明證、遂使吾國於外患洊至、危急存亡之際、既須又須

注力於國防

注力於剿匪、而剿匪期間、於軍事的掃蕩、政治的保障之外、於經濟建設、尤須盡其可能的努力、其關於農民者、如廢除苛捐雜稅、以解除痛苦、設立農業之研究機關、以改良技術、創辦運銷機關、以便利運銷、組織農民銀行與合作社、以靈活金融、治河造林、以防止災害等、其目的皆在於為農民增加其生產力、蓋必生產力增加、始可以謀

耕者有其田

原則之實現、否則在目前生產條件之下、自耕農亦入不敷出、縱予以土地、不久亦必抵押變賣、而復淪為佃農也、數年以來、共產份子之所蹂躪、多在農村、農業固被其摧殘、鄉村僅有之手工業、亦遭其破壞、此外上海一隅、有相當數目之輕工業、為國內從事實業者、數十年來拮据經營之所得、然秘密之宣傳組織、使

階級鬪爭

之毒念、潛入人心、為患亦不可勝言、總理嘗言、所有工業生產的賸餘價值、不專為工廠內工人勞動的結果、凡社會上各種有用有能力的份子、無論直接間接、在生產方面皆有貢獻、而此種有用有能力的分子、在社會中佔大多數、其所指示、至為深切著明、若以階級鬪爭之說、煽動工人、則除工人之外、一切皆所仇視、此等有用有能力的分子、將

不復能存在

即以國家而言、數十年來、在外國雄厚資本、優越技術之下、就極簡陋之廠屋、用極經濟之方法、兢兢業業以謀搘拄、往往一年之中、始終忙於借款、應付偶一不繼、即因而倒閉破產者、比比皆是、其艱難奮鬪之情形、知其內容者、實不勝同情、何忍復言打倒、此無異欲使

新興之工業

歸於幻滅、而不知工人亦必同歸於盡也、為經濟建設前途計、對於此等工業、必當維持愛護、即有時應於必要、施以統制、亦純為此等工業之生存發達起見、至於其他較大之工業、或其性質上宜為國營者、或其事業非私人資力所能經營者、則當努力於發達國家資本、以負其責任、二中全會前後、幣制之改革、金融之穩定、已

有助於經濟

建設之進展、此次全會、更當以最大之決心、最善之努力、促其發達、凡所舉措、務求適合於國防、及人民生活之需要、而尤必遵守民生主義之原則、務使社會利益、相互調和、平均發達、以馴至於共有共治共享之域、決不縱容階級鬪爭之謬說、以召致社會之擾亂、亦決不醞成貧富不均之厲階、以重貽

將來之糾紛

目前救亡圖存之工作、其完成有賴於此、而民生主義之實現、亦將起點於此也、以上所舉、為此次全會確定之方針、以言治標、非此無以排除當前之困難、以言治本、非此無以實踐三民主義之塗轍、至於一切國本民生之大計、五全大會所規定、一中・二中全會以來所奉行者、自今以後、惟有繼續努力、無待於複述、凡我同志、務當深念

國步之艱難

本黨所負使命及責任之重大、同心同德、以期負荷、總理在天之靈實式憑之、（完）

西蘭公路通平涼

◎西安二十二日電、西蘭公路定二十二日通至平涼、再相機通蘭州、